

محافظة دمياط

مركز معلومات ودعم اتخاذ القرار

نشرة مارس ٢٠١٥



محافظة دمياط

تحت رعاية

السيد الأستاذ د.م/اسماعيل عبد الحميد طه
محافظ دمياط

توجيه عام

وكيل أول الوزارة
السكرتير العام

لواء / فايز فتحى شلتوت

اشراف عام

أ / عبداللطيف ابراهيم ربيع
مدير عام مركز المعلومات
ودعم اتخاذ القرار



المحتويات

الصفحات		الموضوع	م
الى	من		
٣٠	١	من أخبار المحافظة	١
٤٨	٣١	التعليم (أبنية / مدرسين)	٢
٦٦	٤٩	التعليم (فصول / تلاميذ)	٣
٧١	٦٧	التعليم الأزهرى	٤
٨٠	٧٢	التعليم العالى	٥
٨٨	٨١	التوقعات المستقبلية	٦
٩٣	٨٩	مع القانون	٧
٩٨	٩٤	نشاط المكتبة والتوثيق	٨
١٠٠	٩٩	إسهامات وإنجازات المركز	٩
١٠١	١٠١	نشاط مطورى النظم	١٠
١٠٢	١٠٢	الاعلام	١١
١٠٣	١٠٣	المتابعة الميدانية	١٢
١٠٤	١٠٤	تقييم نشرات	١٣



محافظ دمياط يلتقي بممثلي الأجهزة المعنية بقطاع الصحة للارتقاء بمستوى الخدمة الصحية للمواطنين ، خطة لتطوير الخدمات المقدمة في التأمين الصحي طفرة في منظومة الإسعاف بدمياط - إنشاء نقطة تمرکز إسعاف بالمدخل الشرقي للمحافظة



في إطار الجهود التي يبذلها الدكتور/ إسماعيل عبد الحميد طه محافظ دمياط للارتقاء بالقطاع الصحي بدمياط والذي يوليه اهتماماً خاصاً باعتباره أحد أهم عناصر التنمية البشرية عقد المحافظ إجتماعاً مع ممثلي الأجهزة المعنية بقطاع الصحة ، بحضور اللواء / فايز شلتوت سكرتير عام المحافظة ود. أحمد العطار وكيل وزارة الصحة بدمياط . وقد استمع المحافظ إلى د. محمد تغليب مدير فرع التأمين الصحي الذي أوضح أنه يوجد ٨٥٠ ألف منتفع بالتأمين الصحي في دمياط ويتم الاعتماد على الأطباء من خلال التعاقدات لافتاً إلى وجود نقص في الكوادر البشرية ، بجانب الوحدات المؤجرة لتقديم خدمات التأمين الصحي ، حيث أكد المحافظ على انتهاء أعمال تطوير مستشفى الهلال للتأمين الصحي وكلف م. أمين العطار مدير عام الإسكان بوضع جدول زمني للانتهاء من كافة أعمال تطوير وتجهيز المستشفى .

وطلب المحافظ من رئيس فرع التأمين الصحي وضع خطة لتطوير الخدمات المقدمة من التأمين بما يعود بالنفع على المواطن ، مشيراً إلى أهمية إيجاد مقر جديد للتأمين الصحي بمدينة دمياط ، وكذلك مقر بمدينة دمياط الجديدة لتلبية احتياجات المواطنين من الخدمة الصحية .

وأشار د. السيد المصري مدير عام إسعاف دمياط أنه قد حدثت طفرة في منظومة الإسعاف ، حيث يوجد ٥٠ سيارة نموذج ، بجانب ١٧ سيارة نمطية ، و ٣٠ ثابتة ، و ٢ تمرکز ، وعدد ٢ سيارة متنقلة بطبيب للحالات في المنازل ، موضحاً أنه يوجد ٤ حضانات في سيارات الإسعاف تستقبل أحياناً حالات من خارج المحافظة ، وأضاف بأن الهيئة بصدد التعاقد لدعم المنظومة بعدد من السيارات حجم متوسط لسهولة الخدمة .

وقد أكد المحافظ على ضرورة إقامة نقطة تمرکز للإسعاف على مدخل المحافظة من الناحية الشرقية مع وضعها في أولوية الاهتمامات ، كما طلب من د. أحمد العطار تفعيل وحدة الطوارئ بالمديرية وإنشاء نموذج موحد للتعامل مع المريض موضحاً به كافة البيانات المتعلقة بالحالات الصحية .

واختتم المحافظ اللقاء بالتأكيد على أهمية التواصل بين كافة قطاعات الصحة وكلف وكيل وزارة الصحة بعمل لقاء شهري مع جميع القطاعات للتنسيق فيما بينها ، وأشار المحافظ بأنه سيلتقي قريباً بجميع الأطباء وخاصة الشباب للاستماع إلى مطالبهم ورؤيتهم في تطوير المنظومة الصحية وتفعيل التواصل مع كبار الأطباء لنقل الخبرات والاستفادة منه .



محافظ دمياط يبحث مع مركز تحديث الصناعة تفعيل التعاون لدعم أصحاب الصناعات الصغيرة والمتوسطة



بحث الدكتور/ إسماعيل عبد الحميد طه- محافظ دمياط مع ممثلي مركز تحديث الصناعة سبل التعاون بين المركز والمحافظة في تنمية الصناعات ودعم المنشآت الصناعية ، حيث أوضح م. أحمد طه رئيس مركز تحديث الصناعة أن المركز يعمل مع ٣٣ ورشة صغيرة للأثاث في دمياط ، كما تم إطلاق البرنامج التمويلي لورش الأثاث والأخشاب وتقديم تسهيلات ائتمانية لتمويل النشاط الجاري والاستثماري لأصحاب الورش ، وعرض عدة مقترحات للتعاون مع المحافظة فيما يخص المشروعات الصناعية وإنشاء منطقة صناعية نموذجية متخصصة في صناعة الأثاث وإقامة معرض دائم بمعايير دولية.

وقد أشار المحافظ إلى أهمية دخول الورش الصغيرة في كيان أو تجمع كبير لدعم صغار الصناع والذين هم على أولويات الاهتمام ، موضحاً أن ذلك يتطلب مشاركة مركز تحديث الصناعة بورش عمل لبحث تطوير صناعة الأثاث ودراسة احتياجات السوق وفرص التصدير والدعم التسويقي ، كما أشار إلى أهمية إقامة معارض في الخارج والدول العربية مع إقامة المعارض المتنقلة لصغار الصناع في المحافظات والتي بدأتها المحافظة بالفعل بإقامة معرض في محافظة المنيا وقريباً في محافظة بني سويف ، مشيراً إلى ضرورة إقامة معرض دائم بالمحافظة بما تساعد هذه الإجراءات في إنعاش التجارة وتنمية الصادرات.

وأضاف المحافظ أن دمياط بها صناعات أخرى بجانب صناعة الأثاث يمكن للمركز وضعها في الاعتبار مثل صناعة الألبان لعودتها لسابق عهدها في دمياط مع الاستعانة بأصحاب الخبرات من أبناء دمياط وصناعة الأسماك وصناعة السفن لافتاً أن دمياط تتميز بوجود أكبر أسطول للصيد في مصر ، وقد أكد المحافظ مجدداً على أهمية تفعيل التعاون مع مركز تحديث الصناعة لدعم أصحاب الصناعات الصغيرة والمتوسطة بما يساهم في تحقيق التنمية الاقتصادية .

تخصيص ١١ مقراً لتنفيذ مبادرة مشروعك بمحافظة دمياط

صرح الدكتور/ اسماعيل عبد الحميد طه محافظ دمياط أنه تم تخصيص ١١ مقراً بجميع مراكز ومدن المحافظة بجانب تخصيص مقراً بمبنى ديوان عام المحافظة لتنفيذ المشروع القومي للتنمية المجتمعية والبشرية والمحلية (مشروعك) والذي يعد أحد المشروعات الهامة لتوفير فرص عمل للشباب في مجال الصناعات الصغيرة والمتوسطة وتكوين جيل جديد من المستثمرين الشباب من خلال مشروعات شبابية غير تقليدية .

أضاف المحافظ أن وفداً من وزارة التنمية المحلية قام بزيارة هذه المقرات ومعاينتها على الطبيعة مشيراً أن هذه المقرات تعتبر منافذ للشباب الواحد والذي سوف يتقدم لها الشباب وتضم ممثلي البنوك والمحليات و مسنول من البيئة والأمن وكافة الجهات ذات الصلة بالمشروع حيث سيتقدم الشباب بطلباتهم إلى المنفذ ومعهم دراسة جدوى مبسطة للمشروع وسوف تقوم المحافظة بتذليل أي عقبات تواجه تنفيذ المشروعات المقدمة.



خلال اللقاء المفتوح بالمواطنين فى شهر مارس
محافظ دمياط يبحث مشاكل الصرف الصحي بالبصايلة و منطقة باب الحرس
توفير فرص عمل بالقطاع الخاص لأبناء دمياط



بحث الدكتور/ إسماعيل عبد الحميد طه- محافظ دمياط فى لقائه المفتوح بالمواطنين يومى الاثنين والأربعاء من كل أسبوع عددا من المطالب والمشاكل و التي تم حسمها فى وجود التنفيذيين المختصين ، حيث بحث شكوى المواطنين من ططح مياه الصرف الصحي بمنطقة البصايلة بمركز دمياط وباب الحرس وكلف المهندس عصام الشال مسئول الصرف الصحي بالتوجه إلى هذه المناطق للمعاينة واتخاذ الإجراءات اللازمة لرفع مياه الصرف الصحي وقيام لجنة المتابعة بالمرور على هذه المناطق لمتابعة الموقف .

و استمع المحافظ إلى مواطن فقد اثنين من أبنائه فى حادث اختناق بمنزلهم بالشعراء حيث قرر صرف مساعدة مالية فورا من التضامن الإجتماعى وتدابير مسكن بديل كما بحث مطلب أحد المتعاقدين مع الجمعية التعاونية لبناء البضائع داخل الميناء ، يطلب أن يتضمن التعاقد أيضا المواد البترولية ،حيث أمر المحافظ باتخاذ الإجراءات اللازمة لحاجة الميناء إلى ذلك ، وأصدر تعليماته لرئيس مدينة رأس البر بشأن شكاوى عدد من المواطنين من برجولات شارع النيل وأكد على بدء الاستعدادات من الآن لاستقبال يوم شم النسيم والذي يعد تجربة عملية لاستقبال موسم الصيف القادم.

ومن تضرر المواطنين من نقل التامين الصحي إلى منطقة شطا أصدر تعليماته لوكيل وزارة الصحة و رئيس مدينة دمياط بتدبير مكان بديل للتامين الصحي للتيسير على المرضى ، وتضرر مواطنين عاندين من العراق من منزل جاره المتصدع بفارسكور والذي يؤثر على منزله و يلتمس قبول نجله بالمرحلة الثانوية حيث طلبت إدارة فارسكور شهادة من العراق ، وقد أصدر المحافظ تعليماته لفريدة مجاهد وكلية وزارة التربية والتعليم بقبول الطالب وتكليف الوحدة المحلية بفارسكور بعمل معاينة للمنزل .

وتم خلال اللقاء بحث مطالب عدد من الشباب للحصول على فرصة عمل حيث تم توجيههم لمديرية القوى العاملة لاختيار فرص عمل مناسبة فى القطاع الخاص .



في لقائه المفتوح بالمواطنين في شهر مارس
محافظ دمياط يحسم مطالب أهالي قرية شط جريبة
في الصرف الصحي والرصف والمواسلات



بحث الدكتور/ اسماعيل عبد الحميد طه - محافظ دمياط خلال لقاءه المفتوح بالمواطنين بحضور القيادات التنفيذية المختصة بمطالب أهالي قرية شط جريبة والتي تتعلق بإقامة محطة رفع للصرف الصحي على قطعة أرض تبرع بها الأهالي ورصف طريق شط جريبة وتوفير خط سرفيس للمنطقة .

حيث أصدر المحافظ توجيهاته للمهندس سيد ربيع رئيس شركة مياه الشرب والصرف الصحي بمعاينة قطعة الأرض لبيان مدى ملاءمتها لإقامة المشروع وإدراجه في الخطة.

كما قرر تشكيل لجنة لحصر الاشغالات على التربة المغطاة أمام شط جريبة وإزالتها فوراً وتكليف الوحدة المحلية باتخاذ الاجراءات اللازمة لإعادة الشيء لأصله بطريق شط جريبة وكلف العميد كمال عبد الباري مدير إدارة مرور دمياط بتفعيل خط سرفيس شط جريبة للتيسير على الأهالي في تنقلاتهم .

وبحث المحافظ خلال اللقاء مطلب عدد من أهالي المنطقة الواقعة على طريق ١٦٨ بالزرقا حيث وجه المحافظ الأهالي أن هذا الطريق يتبع محافظة الدقهلية وهو الحد الفاصل بين دمياط والدقهلية وخاطب محافظ الدقهلية تليفونيا بشأن هذا الطريق .

واشكى أحد المواطنين من تعدي مجلس مدينة الزرقا على أملاكه حيث أمر المحافظ بتشكيل لجنة محايدة بحضور المواطن المتضرر وعضو قانوني للبحث والمعاينة على الطبيعة والعرض على سيادته .

وكلف المحافظ مديرية التنظيم والإدارة لبحث مطلب مواطن حاصل على الماجستير حيث أنه لم يستطع التقدم للتنظيم والإدارة بسبب عدم اعتماد الشهادة رسمياً من مجلس إدارة الكلية .

وأحال محافظ دمياط مطلب أحد أصحاب مصانع الطوب بكفر سعد لتوصيل الغاز لمصنعه للوحدة المحلية لمركز ومدينة كفر سعد وشركة الغاز لتنفيذ طلبه طبقاً للإجراءات المتبعة .

وبشأن انقطاع معاش أحد المواطنين من التضامن الاجتماعي فقد قرر المحافظ تشكيل لجنة محايدة جديدة من المحافظة لبحث أحقية المواطن في صرف المعاش من عدمه على أن يتم عرض تقرير اللجنة خلال أسبوع ، ووجه المحافظ عدداً من الحالات تطلب فرص عمل لمديرية القوى العاملة لعرض الفرص المتاحة والمناسبة في القطاع الخاص .



اللقاء المفتوح بالمواطنين .. محافظ دمياط يأمر بسرعة إنهاء إجراءات تشغيل المخبز الآلي بحي رابع والسير في إجراءات مرسى الأتوبيس النهري ناحية الزرقا

قرر د/ اسماعيل عبد الحميد طه محافظ دمياط سرعة الانتهاء من طرح عملية توريد المخبز الآلي بحي رابع التابع للوحدة المحلية بمدينة دمياط حتي يتم التشغيل لتلبية احتياجات أهالي المنطقة من الخبز .. جاء ذلك خلال اللقاء المفتوح بالمواطنين لبحث مشاكلهم ووضع الحلول العاجلة لها في وجود الاجهزة التنفيذية المختصة حيث استمع المحافظ لمطلب أهالي منطقة حي رابع بمدينة دمياط بتشغيل المخبز الآلي خمة لأهالي المنطقة .

كما بحث المحافظ مطلب أهالي قرية ميت الخولي عب الله بمركز الزرقا لإقامة مرسي للأتوبيس النهري تيسيرا علي المواطنين في تنقلاتهم حيث وجه المحافظ م . حسني عبد المجيد رئيس مركز ومدينة الزرقا بتحديد مرسي العاملة لعرض المتاح من فرص مناسبة في القطاع الخاص واصدر ايضا تعليماته لمدير القوي العاملة لتدبير فرصة عمل مناسبة لمواطن تضرر من وقف معاش التضامن الاجتماعي بسبب تحسن حالته الصحية ووجه المحافظ بمخاطبة القومسيون الطبي بتحديد جلسة للمواطن لاعادة الكشف عليه واعداد تقرير بحالته الصحية .

محافظ دمياط يبحث خطة تنفيذ حملات الإزالة المكبرة



بحث الدكتور/ اسماعيل عبد الحميد طه محافظ دمياط مع رؤساء المراكز والمدن خطة تنفيذ حملات الازالة المكبرة على التعدادات على الأراضي الزراعية وأملاك الدولة وجسور النيل مشيراً إلى أهمية تواجد رئيس المركز أو المدينة في حملة الازالة مع مسئول الزراعة والادارة العامة لحماية النيل مؤكداً على أهمية الاحتفاظ بسرية موعد التنفيذ حفاظاً على نجاح الحملات.

ووجه إلى أن يكون هناك حصر كامل بالإزالات المطلوبة في أي منطقة عند تنفيذ إزالة معينة.

كما أكد المحافظ خلال الاجتماع على الاهتمام بالنظافة العامة بالشوارع والميادين وقرر تنفيذ حملة لنظافة الأرصفة ورفع الأتربة بجوار الأرصفة لمدة أسبوعين في جميع مدن المحافظة وتكليف لجنة المتابعة بالمرور الميداني على كافة المواقع لمتابعة نتائج الحملة .

وكلف المحافظ المهندس ضياء عوض مدير عام الطرق بالمرور على شوارع المحافظة لمعالجة الحفر وترميمها بالاسفلت لحماية المركبات وحفاظاً على سلامة المواطنين.



محافظ دمياط يبحث مع وفد وزارة التعليم العالي والوفد الكوري اقامة كلية تكنولوجياية في دمياط الجديدة



التقى الدكتور/ اسماعيل عبد الحميد طه- محافظ دمياط بوفد من وزارة التعليم العالي والوفد الكوري لبحث اقامة كلية تكنولوجياية تطبيقية بمدينة دمياط الجديدة ..حيث أشار المحافظ الي اهتمام الدولة بدعم التعليم الفني والتكنولوجي وان اقامة تلك الكلية سوف يخدم البيئة الصناعية لافتا انه يمكن اضافة مجالات تتناسب مع طبيعة المجتمع الحرفي بدمياط مثل صناعة الاثاث-الصناعات الغذائية-السفن-الاسماك-الشحن والتفريغ - بجانب مجال الهندسة الطبية كما أشار الي امكانية تنفيذ برامج تدريبية للعمال .

ومن جانبه فقد أوضح د محمود علم الدين وكيل وزارة التعليم العالي ان الكلية سوف تخدم مصانع دمياط الجديدة وذلك يتطلب معرفة نوعية النشاط الصناعي حتي يتسني عمل المناهج والشعب والاقسام التعليمية التي تناسب المصانع في المنطقة .

مشيرا انه سيتم اعداد تقرير بشأن انشاء الكلية لعرضه علي السيد وزير التعليم العالي.

محافظ دمياط .. يبحث مشكلة مبنى مؤسسة البنات بدمياط



بحث الدكتور/ إسماعيل عبد الحميد طه محافظ دمياط في لقائه مع أعضاء مجلس إدارة مؤسسة البنات بدمياط مشكلة مبنى المؤسسة والتي صدر له قرار إزالة .

حيث أكد المحافظ على اتخاذ كافة الإجراءات اللازمة لإقامة مبنى جديد لتوفير المكان اللائق للإقامة والإعاشة بما يكفل تقديم كافة أوجه الرعاية والاهتمام لبنات المؤسسة ، حضر اللقاء اللواء فايز شلتوت سكرتير عام المحافظ واللواء أحمد عزت رئيس مركز ومدينة دمياط .



محافظ دمياط يلتقي بالإعلاميين وممثلي الصحف القومية .. ويؤكد سنعمل من خلال دولا ب عمل واضح وشفاف .. الإعلام المحلي شريك أساسي وفاعل في عملية التنمية



التقى الدكتور/ إسماعيل عبد الحميد طه - محافظ دمياط بالإعلاميين وممثلي الصحف القومية ، وقد استهل المحافظ اللقاء بشرح لأهم ملامح دولا ب العمل خلال المرحلة القادمة.

مؤكدأ بأن دمياط بما لديها من إمكانات جغرافية وإقتصادية وسياحية تستطيع أن تصبح مركزأ إقتصادياً عالمياً من خلال الصناعات الحرفية النادرة على أرض المحافظة كصناعة الأثاث والألبان وغيرها .. ، والتي تحتاج إلى التخطيط بمنظور استراتيجي مختلف وعصري للنهوض بها ، وبالفعل تم جلب شركة عالمية لتسويق الأثاث الدمياطي ، وقد بدأت الشركة بالفعل الترتيب لمؤتمر دولي لتنمية الصادرات من الأثاث الدمياطي والذي سيعقد في طابا في مايو القادم مع ٨ دول أفريقية ، وقد اعتمدنا فكريأ لتسويقاً جديداً بدمج الكيانات الصغيرة في صناعة الأثاث في شركة مساهمة كبرى لمواجهة إقتصاديات السوق العالمي الذي لا يعترف إلا بالكيانات الكبيرة كقوة إقتصادية ، وكذلك فتح معارض دائمة وأخرى متنقلة بمحافظات الجمهورية بدءأ بمحافظات الصعيد .

كما تناول المحافظ عدداً من المشاكل المحلية التي تواجه حركة التنمية على أرض المحافظة ، مؤكداً على أهمية التواصل وترسيخ مبدأ الشفافية والوضوح في نشر أخبار المحافظة التي سوف تنتشر بكافة المواقع المتاحة أمام الرأي العام ، مشيراً بأنه يلتقى مطالب وشكاوى المواطنين على كافة وسائل التواصل الاجتماعي وحسابه الشخصي على الفيس بوك والايمل وجميع الوسائل الصوتية الأخرى ويعمل على حلها دون إبطاء ، وأضاف المحافظ بأنه يتقبل النقد بأنواعه طالما يصب في النهاية في مصلحة المواطن ورفع المعاناة عن كاهله.

محافظ دمياط يلتقي ب ممثلي الصحف الإلكترونية بدمياط .. التواصل ومصداقية الخبر

ضرورة ملحة لنجاح منظومة العمل .. ويؤكد الشباب في الصفوف الأولى لتنمية بلدنا

عقد الدكتور/ إسماعيل عبد الحميد طه- محافظ دمياط لقاءاً ب ممثلي الصحف الإلكترونية أكد فيه على أهمية التواصل وترسيخ مبدأ الشفافية والوضوح في نقل الخبر كضرورة ملحة لنجاح منظومة العمل خلال المرحلة القادمة ، مؤكداً بأنه لابد أن يشعر المواطن بالمصداقية تجاه ما يسمع ويرى من أخبار .

جاء ذلك خلال اللقاء المفتوح الذي أجراه محافظ دمياط لترسيم العلاقة ما بين المحافظة بجهاتها التنفيذية وممثلي الإعلام الإلكتروني ، حيث أكد على أهمية دور الشباب في المشاركة في تنمية الوطن ، حيث طلب المحافظ في لقائه بالشباب باختيار عدد ٣ من الشباب للتواصل مع المحافظة عن كل مركز أو مدينة بالتناوب مع بعضهم البعض كل شهر تحقيقاً لمبدأ الشفافية والمشاركة المجتمعية في اتخاذ القرار وإعلام المجتمع المحلي بما يدور من أحداث ومشاريع تنمية على أرض المحافظة .

وقد إستمع المحافظ لمطالب الحاضرين ووعد ببحثها وحلها جميعاً كتحويل مستشفى عزبة البرج (ب) إلى مستشفى مركزي (أ) ، وصرف حافز التمريض ، ومشاركة المجتمع المدني في قضية النظافة ، والارتقاء بالقطاع السياحي بدمياط لتحتل مكانتها العالمية .



محافظ دمياط يتفقد عمارات المشروع القومي للإسكان الاجتماعي بمرحلتيه الأولى والثانية



تفقد الدكتور/ إسماعيل عبد الحميد طه - محافظ دمياط المرحلة الأولى من مشروع الإسكان الاجتماعي بمنطقة تل وردة بشطا والذي دخل تنفيذه مراحله النهائية بإجمالي ١٨ عمارة واطمان المحافظ على انتهاء الأعمال وفقا للجدول الزمني للمشروع، كما تفقد المحافظ عمارات المرحلة الثانية بجوار شركة الغازات البترولية عدد ٢٣ عمارة حيث تم البدء في إنشاء عدد ٨ عمارات (بارتفاع ٦ طوابق) وطلب المحافظ من مدير الإسكان سرعة إنهاء قرار تعديل حدود العمارات حتى يمكن الانتهاء من باقي مراحل المشروع، وكذلك وضع تصور لمنطقة خدمات ومنتزهات تتخلل العمارات لخدمة سكان المشروع، كما وجه المحافظ الي المهندس سيد ربيع برسم خطة إنشاء شبكات الصرف الصحي للمرحلة الثانية للمشروع وذلك في إطار اهتمام الدكتور المحافظ بسرعة الانتهاء من إنشاء المساكن حتى يمكن طرحها للشباب .

٠٠ هذا وقد استجاب المحافظ لطلبات العمالة الوافدة بالمشروع لصرف الخبز المدعم لهم .

قريبا... حل مشكلة ٣٩١ حالة ممن فازوا بقرعة يناير للاسكان الاقتصادي ولم يتم عمل عقود تملك لهم لتعذر شروط البنك



عقدت لجنة صندوق تمويل مشروعات الإسكان الاقتصادي بمحافظة دمياط اجتماعا برئاسة الدكتور/ اسماعيل عبد الحميد طه محافظ دمياط حيث تم بحث كتاب الجهاز التنفيذي للمشروع القومي للاسكان بشأن شكوي أبناء دمياط من الفائزين بالوحدات السكنية بشطا بقرعة شهر يناير ٢٠١٣ من المشروع القومي للاسكان ولم يتم عمل عقود تملك لهم لتعذر تنفيذ شروط البنك وعددها ٣٩١ وحدة سكنية...وقد طلب المحافظ بسرعة حل هذه المشكلة لتقنين أوضاعهم. كما تم خلال الاجتماع الموافقة علي الارتباط المالي لقيام مديرية الاسكان باعادة طرح العمارة السكنية رقم ٦ بالشهابية والتي تم ازلتها حيث قرر المحافظ حصر كافة الاراضي التابعة لصندوق الاسكان والتي تم ازالة العمارات السكنية عليها في جميع مدن ومراكز المحافظة علي ان يعرض الحصر في الجلسة القادمة واختيار نموذج اسكان اقتصادي لتعميمه. وبحثت اللجنة موقف قطعة الارض علي مساحة ١٥٤ مترا بناحية تل الكاشف بالوحدة المحلية لدقهلة والتي سبق ان تم الموافقة عليها لإقامة مشروع للاسكان حيث اتضح ان القطعة لا تتناسب مع مشروعات الاسكان الاجتماعي وقد تقرر ان يقوم رئيس مركز الزرقا بالاشتراك مع رئيس الوحدة المحلية بدقهلة بعرض مقترح بامكانية استغلال هذه المساحة كما أوصت اللجنة بمراجعة الوحدات السكنية اداريا وفي حالة وجود اي تعاقدات للمرافق (كهرباء -تليفونات -مياه -غاز) بأسماء ساكنيها يلغي التعاقد وعلي الوحدات المحلية مراجعة ذلك مع الجهات المعنية وتحديد الحالات المخالفة.



محافظ دمياط يبحث الموقف التنفيذي لمشروعات الإسكان الاجتماعي عمارة سكنية بإجمالي ٩٨٤ وحدة تنتهي في ديسمبر القادم ٣٦



بحث الدكتور/ إسماعيل عبد الحميد طه محافظ دمياط مع المهندس جمال كامل رئيس منطقة القنطرة شرق بجهاز تعميم سيناء الموقف التنفيذي لمشروعات الإسكان التي ينفذها الجهاز بمحافظة دمياط ، بحضور اللواء فايز شلتوت سكرتير عام المحافظة والمهندس أمين العطار مدير عام الإسكان ، حيث تمت مناقشة مشروعات الإسكان الجارية بشطا وعزبة البرج والزرقا وكفر سعد.

وقد أوضح المحافظ أنه خاطب وزير الإسكان بشأن مستخلصات الشركات والذي أكد أن المستخلصات سيتم صرفها خلال أسبوع مما يدفع العمل في المشروع وخلال الاجتماع تم الاتفاق على الانتهاء من المرحلة الأولى للإسكان الاجتماعي بشطا خلف مجمع المحاكم في نهاية ديسمبر القادم ، وتتضمن ١٨ عمارة بإجمالي ٥٠٤ وحدة سكنية بالإضافة إلى ٧٢ محل وبدروم ، أما بالنسبة لمشروع الإسكان الاجتماعي لعزبة البرج فيتضمن ٩ عمارات بإجمالي ٢٢٨ وحدة سكنية و١٦ محل وبدروم ، حيث يتم استلام العمارات في نهاية ديسمبر القادم ، ويوجد مشروع الإسكان الاجتماعي بعزبة البرج في موقعين الموقع الأول يضم ٥ عمارات بإجمالي ١٣٢ وحدة منها عمارة تنتهي في ٣٠ يونيو ٢٠١٦ والموقع الثاني يضم ٤ عمارات بإجمالي ٩٦ وحدة سكنية .

وتابع المحافظ الموقف التنفيذي لمشروع الإسكان بالزرقا ويتضمن ٩ عمارات بإجمالي ٢٥٢ وحدة سكنية و٣٦ محل وبدورم وسوف يتم الانتهاء منها في نهاية ديسمبر القادم .

كما تم بحث موقف مشروع الإسكان الاجتماعي الذي ينفذه جهاز تعميم سيناء بكفر سعد حيث أوضح المهندس جمال كامل أن هناك تعديل في تنفيذ الوحدات السكنية بعد أن تم عمل الجسات اللازمة ، مشيراً أن الموعد الزمني سيتم تحديده بعد الانتهاء من الإجراءات المطلوبة.



محافظ دمياط يتابع الموقف التنفيذي لمشروعات الخطة الاستثمارية



أكد د/اسماعيل عبد الحميد طه - محافظ دمياط علي الاسراع في انهاء مشروعات الخطة الاستثمارية بحيث تحقق استفادة كاملة من كافة الاعتمادات المدرجة بالخطة وعدم ضياع اي مبالغ منها دون تنفيذ بما يعود بالنفع علي المواطن. جاء ذلك خلال الاجتماع الذي عقده المحافظ لمتابعة موقف تنفيذ مشروعات الخطة الاستثمارية ٢٠١٤- ٢٠١٥ بحضور اللواء فايز شلتوت السكرتير العام واللواء الهامي عارف السكرتير العام المساعد واللواء احمد عزت رئيس مدينة دمياط وم ضياء عوض مدير عام الطرق واحمد خليل مدير الشؤون المالية والادارية وقد قرر المحافظ حصر المشروعات بطينة التنفيذ والمدرجة بالخطة ودراسة اعادة تحويلها الي مشروعات ملحة وعاجلة للرصف والنظافة و مطلوب تنفيذها للاستفادة من تلك الاعتمادات . كما تمت مناقشة المبالغ المخصصة لاعمال رد الشئ لاصله الموجودة بالطرق وجميع الوحدات المحلية للمراكز والمدن حيث وجه المحافظ امكانية الاستفادة منها في مشروعات الرصف العاجلة والملحة وطلب من سكرتير عام المحافظة عقد اجتماع قريبا يضم رئيس شركة الكهرباء والغاز لبحث مشروعات الكهرباء والغاز والموقف التنفيذي لها .

خريطة استثمارية جديدة لمحافظة دمياط

صرح د/ اسماعيل عبد الحميد طه محافظ دمياط ان هيئة الاستثمار والمناطق الحرة أعدت خريطة استثمارية جديدة للمشروعات الاستثمارية بالمحافظة والتي تمثل أبرز الفرص الاستثمارية المتوقع تنفيذها علي مدي السنوات القادمة حيث تم الترويج لهذه المشروعات في المؤتمر الاقتصادي والذي عقد مؤخرا بشرم الشيخ وتوضح الخريطة بالارقام تكاليف كل مشروع ومساحته ومزاياه .
اضاف المحافظ ان المشروعات الاستثمارية عددها ٨ وهي :

المشروع الأول: النقل النهري بـ ١٠ ملايين جنيه بين مدينة دمياط ومدينة رأس البر- المراسي الحالية بالمنطقة طاقتها الاستيعابية منخفضة، وسيقوم المستثمر بإقامة المراسي الخاصة بالمشروع بعد الحصول على موافقة الوحدة المحلية.
المشروع الثاني: بناء ميناء مشروع قومي لخدمة الصيد يتضمن مجموعة من الأنشطة الخدمية والتجارية والصناعية، ويسهم بشكل فاعل في تنمية المنطقة الشرقية للمحافظة، ويتكون من: (عدد ٢ حوض- أرصفة بأعماق حتى ٥ أمتار- مصانع للتجفيف وحفظ وتعليب الأسماك وتصنيعها وخدمات الصيد وخدمات السفن- ٢٠ فريقا لبناء وإصلاح وصيانة سفن الصيد واليخوت- شركتين لخدمات تسويق السفن- مناطق خدمات ومخازن- محطة لاستقبال ملوثات وزيوت السفن- منطقة سكنية وخدمية وتجارية للعاملين بالميناء- منطقة إدارية- معهد متخصص في علوم البحار- قرية سياحية- طريق يربط بين ميناء الصيد والطريق الدولي بطول ١٥ كيلومترا)

الثالث: مصنع ومخازن بـ ١.٢ مليار جنيه لفرز وإعادة تدوير المخلفات الصلبة، بطاقة إنتاجية ١٧٠ طن/ يوم.

الرابع: مصنع مراكب نيلية بـ ٥٠ مليون جنيه علي مساحة ٥ أفدنة.

الخامس: فندق النيل مستوى ٣ أو ٤ نجوم يتكلف ٣٠ مليوناً بمساحة ٢٧٠٠ متر،

السادس: إنشاء فندق شاطئ النخيل بحق انتفاع بتكلفة ٤٥ مليوناً بمساحة ١٩٨٦٤ متراً براس البر،

السابع: فندق ثلاث نجوم علي شاطئ النيل بمنطقة الجربي يتكلف ٣٠ مليوناً،

الثامن: فندق ومنتجع حق انتفاع بـ ٣٠ مليوناً علي ٣٠ ألف متر .



محافظ دمياط يشدد علي حسن معاملة المواطنين المترددين علي مرور دمياط غرامة مالية الف جنيه لأصحاب معارض السيارات المخالفة ومهلة أسبوع لتوفيق الاوضاع

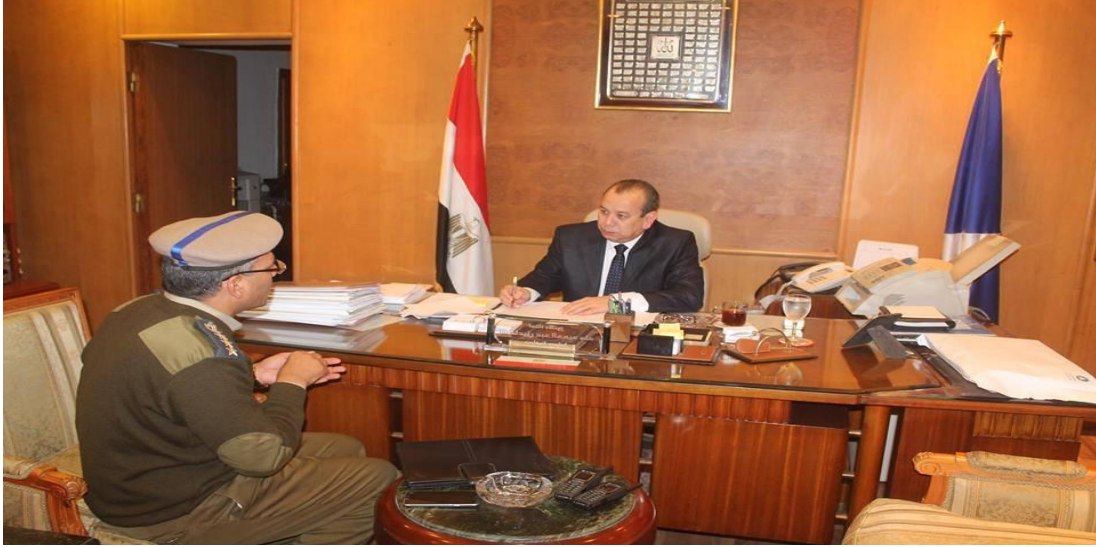

شدد د / اسماعيل عبد الحميد طه محافظ دمياط في لقاءه بالعميد كمال عبد الباري مدير ادارة مرور دمياط علي ضرورة الالتزام بحسن معاملة المترددين علي مرور دمياط والتنبيه علي العاملين بمرور دمياط ورجال المرور باحترام المواطنين والتيسير عليهم في الخدمات المقدمة لهم . لافتا ان تلبية احتياجات المواطن بصورة طيبة هي الهدف والاساس وان يتم التعامل معهم بروح القانون .

جاء ذلك بعد تلقي المحافظ عدة شكاوي من المواطنين من سوء معاملة العاملين بمرور دمياط حيث طلب المحافظ من مدير ادارة المرور عقد اجتماع مع العاملين والافراد ورجال المرور والتنبيه عليهم بالعمل علي احترام المواطن ومحاسبة المقصر والمخالف لهذه التعليمات .

كما أكد المحافظ علي ضرورة تنفيذ حملة مكبرة والتنسيق مع المرور ورئيس مدينة دمياط علي معارض السيارات المخالفة والتي تحتل الأرصفة وانه في حالة عدم الالتزام يتم فرض غرامة مالية الف جنيه يوميا مع اعطاء مهلة اسبوع لتوفيق الأوضاع وان يعمم ذلك علي جميع مدن المحافظة .

محافظ دمياط يبحث مع وفد المفوضية السامية للأمم المتحدة سبل التعاون والدعم المجتمعي

التقى د/ اسماعيل عبد الحميد طه - محافظ دمياط بوفد المفوضية السامية للأمم المتحدة لشئون اللاجئين لبحث مجالات التعاون المثمر مع المحافظة وتفعيل سبل الدعم المجتمعي ضم الوفد اليزابيث تان الممثل الاقليمي للمفوضية ، ودينيس شيريسستا مدير المكتب الميداني بالاسكندرية بحضور احمد فايد مدير عام التضامن الاجتماعي ود احمد العطار وكيل وزارة الصحة بدمياط وقد أشارت اليزابيث تان الي دور المفوضية في تقديم الدعم والرعاية لأبناء سوريا حيث يوجد ٢١٢٧ طالب سوري في مدارس دمياط الجديدة .

موضحة انهم أنشأوا جناحا في مدرسة دمياط الجديدة واستكمال خمس فصول بمدرسة الكفراوي للطلبة من أبناء دمياط والطلبة السوريين وكذلك إقامة معمل كمبيوتر بمركز شباب دمياط الجديدة لعمل دورات تدريبية وإقامة منطقة ترفيهية بالحديقة الدولية بدمياط الجديدة .

أضافت تان ان التعاون مع وزارة الصحة بدأ في دمياط من خلال إقامة مركز صحي والذي حقق نتائج طبية ليمتد بعد ذلك التعاون في المجال الصحي الي القاهرة .

وقد أعرب محافظ دمياط عن تقديره لجهود المفوضية في تقديم الدعم والمساندة للأشقاء السوريين مشيرا الي أهمية ان تكون هناك مجالات للتعاون مع المحافظة من خلال تنفيذ برامج ومشروعات وتقديم مبادرات تعود بالنفع علي مواطني دمياط بما يحقق التوافق المجتمعي.



محافظ دمياط يبحث مع ممثلى الصيادين مشاكل قطاع الصيد واجراءات تنمية الثروة السمكية بدمياط



بحث الدكتور/ اسماعيل عبد الحميد طه- محافظ دمياط خلال لقائه مع ممثلى الصيادين بالمحافظة من أصحاب مراكب الصيد والمزارع السمكية مشاكل هذا القطاع وإيجاد الحلول اللازمة لتنمية الثروة السمكية وذلك بحضور اللواء/ فايز شلتوت سكرتير عام المحافظة والمهندس صلاح جمعة رئيس هيئة الثروة السمكية بدمياط .

وقد بحث المحافظ مشكلة تأجير المزارع السمكية والتي أقيمت فى الجسر الأيسر من ترعة السلام من العناية وحتى الرحامنة حيث طالبوا بتقنين أوضاع هذه المزارع ... حيث أكد المحافظ أنه سيبحث هذه المشكلة مع مسئول الثروة السمكية بدمياط لإيجاد مخرج لها دون الاضرار بمصالح الصيادين وبما لا يضر بمصلحة الدولة والقوانين واللوائح المنظمة لذلك وعرض رئيس مجلس إدارة جمعية الصيادين بعزبة البرج مشاكل الصيادين من أصحاب مراكب الصيد والذى طالب بتخفيض سن المعاش إلى ٦٠ عاماً بدلاً من ٦٥ مراعاة لظروف العمل فى هذه المهنة الشاقة ورفع المعاشات وكذلك ضرورة التأمين الصحى على الصيادين كما تم خلال هذا اللقاء بحث مشكلة تراخيص مراكب الصيد نظراً لأن هيئة السلامة البحرية تتطلب معدات خاصة للسلامة لاستخراج التراخيص موضحاً أن ٢٣٨٧ مركب ستوقف عن العمل اعتباراً من ١٢ أبريل المقبل بعد انتهاء فترة السماح وأكد المحافظ أنه سيرفع الموقف على المهندس هانى ضاحى وزير النقل لكى يتم استثنائهم لمدة عام حتى يتم توفيق أوضاعهم بالكامل .

وفيما يتعلق بمشروع قناة البط والتي تعتبر مغذى هام لبحيرة المنزلة من النيل بما يساعد على تجديد المياه والحفاظ على الثروة السمكية فقد طالب ممثلو الصيادين بإقامة القناة على الكوبرى بدلاً من المواسير مثلما كان مخطط من قبل لإحياء مساحة ١٢ ألف فدان حيث أكد المحافظ بأنه سيبحث هذا الموضوع مع رئيس الهيئة العامة للثروة السمكية بما يحقق الصالح العام كما وعد بمخاطبة اللواء حسن البرديسى مدير أمن دمياط لتفعيل دور المسطحات المائية استجابة لمطلب الصيادين والذين تتعرض معدات مراكب الصيد الخاصة بهم للسرقات ليلاً .

وقد أكد المحافظ مجدداً على اهتمامه بقطاع الصيد والذى يمثل أحد مصادر التنمية الاقتصادية بمحافظة دمياط لافتاً أن المحافظة لن تتوانى عن تقديم العون للصيادين والاستجابة لمطالبهم المشروعة .



محافظ دمياط .. يقوم بزيارة مفاجئة لمستشفى الحميات بدمياط



في زيارة مفاجئة للدكتور/ إسماعيل عبد الحميد طه محافظ دمياط لمستشفى حميات دمياط للوقوف على الخدمات الصحية المقدمة للمرضى ..تفقد فيها عنبر المرضى ووحدة مكافحة الفيروسات الكبدية ، وعيادة أمراض الكبد ، كما تفقد معمل الهرمونات ودلالات الأورام وقسم الأشعة التليفزيونية .. وقد تابع المحافظ حالات المرضى بالأقسام واطمن على توفير الرعاية الصحية والعلاجية لهم وكذلك حالة النظافة بالمستشفى .

كما تابع المحافظ سجل وارد المستشفى من الحالات المرضية وقامت ادارة المتابعة بمراجعة دفتر الحضور والانصراف وتبين غياب عدد ٥ أطباء و٢ صيادلة ، وطلب المحافظ الافادة عن موقفهم .

وقد قام مدير المستشفى د. جمال الديب بشرح خطة سير العمل بأقسام المستشفى المختلفة والنوبتجيات وطاقة المستشفى التي تبلغ ٢٣٥ سرير.

وقد حث المحافظ إدارة المستشفى وهينة الأطباء على الالتزام والانضباط في العمل وحسن معاملة المرضى وتوفير الخدمة الطبية والعلاجية لهم.

محافظ دمياط يقرر .. عقوبات مشددة بإحالة الطبيب النوبتجي للنيابة العامة حال تغيبه عن العمل

شدد الدكتور/ إسماعيل عبد الحميد طه- محافظ دمياط على تواجد الأطباء بالمستشفيات وأداء دورهم لخدمة وإسعاف المرضى من مواطني محافظة دمياط حيث قرر المحافظ إحالة الطبيب النوبتجي الغير متواجد في مكان عمله إلى النيابة العامة واعتبار ذلك من الأفعال المشددة التي يعاقب عليها القانون بكل حسم لتعلقها بصحة وحياة المواطنين ، جاء ذلك خلال اللقاء الذي عقده المحافظ بالدكتور محمد عبد الله نقيب أطباء دمياط بحضور د. أحمد العطار وكيل وزارة الصحة بدمياط ، حيث تناول اللقاء الحمل الإداري المتراكم نتيجة لوجود عدد ٢ مستشفى عام بمدينة دمياط (التخصصي والمستشفى العام) وتداخل التخصصات بينهما ، وقد طالب نقيب الأطباء بأهمية الفصل في التخصصات ونقل جميع أقسام الطوارئ إلى المستشفى التخصصي بما فيه جراحة المخ والأعصاب وجراحة الأطراف تمهيداً للفصل بينهما مستقبلاً .

وقد أكد المحافظ أن القطاع الصحي بدمياط يحظى بعنايته الفائقة وأنا ماضون للارتقاء بهذا القطاع وتحقيق الانضباط وتواجد الأطباء مع توفير باقي التخصصات المطلوبة ، وطلب المحافظ سرعة البت في تخصيص قطعة أرض بمساحة ١٤ ألف متر لإنشاء معهد للأورام عليها حيث يخدم المعهد مواطني محافظات دمياط والدقهلية وبورسعيد ، كما وجه المحافظ بالبداة فوراً في تجهيز مستشفى طوارئ كفر سعد لتخدم مراكز ومدن كفر سعد والزرقا وفارسكور والروضة على أن تخدم مستشفى طوارئ دمياط مركزي دمياط وكفر البطيخ ورأس البر وعزبة البرج .



٤٧ طبيب بمستشفى ميت ابو غالب للتحقيق لتغيبهم عن العمل



قرر الدكتور /اسماعيل عبد الحميد طه محافظ دمياط احالة ٤٧ طبيب بمستشفى ميت ابو غالب للتحقيق لتغيبهم عن العمل جاء ذلك خلال جولة المحافظ المفاجئة للمستشفى حيث تبين انصراف ٢٧ طبيبا عن العمل قبل الموعد الرسمي وتغيب ٢٠ طبيبا من اجمالي اطباء المستشفى وعددهم ٦١ طبيبا .

وتفقد المحافظ أثناء الجولة اقسام العظام والاطفال والجراحة والافاقية والنساء والولادة والحضانات التي لا تعمل حيث أستاء المحافظ من مستوي الخدمة الصحية المقدمة وتغيب الاطباء عن العمل وأوضح مدير المستشفى انه هناك عجزا في بعض التخصصات مثل الجراحة والعظام والنساء والولادة وهناك ايضا عيوب بدورة المياه وتعطل المصعد .

حيث وجه المحافظ لدكتور احمد العطار وكيل وزارة الصحة بدمياط بشأن اتخاذ الاجراءات اللازمة لاصلاح دورات المياه بالمستشفى وطلب من مدير المستشفى استدعاء شركة الصيانة لاصلاح المصعد واذا لم يستجب يتم فسخ العقد معها مشددا علي ضرورة الاهتمام بالمرضى وتوفير الخدمة الصحية اللازمة لهم .

محافظ دمياط يفاجئ مستشفى عزبة البرج المركزي

فاجأ الدكتور / إسماعيل عبد الحميد طه محافظ دمياط مستشفى عزبة البرج المركزي حيث تجول بأقسام المستشفى وحضر عمليات الكشف بقسم الأشعة وزار وحدة العناية المركزة والقلب ووحدة الأطفال المبتسرين وتابع المحافظ الانضباط بالمستشفى حيث وجد عددا متغيبا من الأطباء وطلب من مدير المستشفى موافاته بموقفهم .

هذا وقد تقدم مدير المستشفى بالطلب الي المحافظ لدعم المستشفى بالأطباء وأفراد الأمن وعلى الفور استجاب المحافظ وطلب منه بيان باحتياجات المستشفى لتحويلها من مستشفى (ب) إلى مستشفى مركزي (أ) وذلك في إطار حرص المحافظ على الارتقاء بالخدمة الصحية داخل المستشفى .

محافظ دمياط يحيل ٣٧ طبيب بمستشفى دمياط العام للتحقيق لتغيبهم عن العمل

أحال د/ اسماعيل عبد الحميد طه محافظ دمياط ٣٧ طبيبا بمستشفى دمياط العام للتحقيق لتغيبهم عن العمل بالمستشفى وكانت لجنة المتابعة بديوان عام المحافظة قد قامت اليوم بالمرور علي المستشفى لمتابعة الانضباط الاداري بها تنفيذا لتعليمات المحافظ بالمرور علي المستشفيات والوحدات الصحية وقامت اللجنة بمتابعة سجلات الحضور والانصراف للطباء حيث تبين تغيب عدد ٣٧ طبيبا من الاطباء الاخصائيين ومساعدى الاخصائيين والنواب وكبيري
الاطباء
بدون
اذن

وقد كلف المحافظ وكيل وزارة الصحة بالتحقيق مع الاطباء المتغييبين والافادة بموقفهم مشددا علي أهمية الالتزام بالجدية والانضباط داخل المستشفيات والوحدات الصحية لتقديم الخدمة الصحية للمرضى علي الوجه الاكمل.



دمياط تكرم الأمهات المثاليات في احتفالية بالقاعة الكبرى بالمحافظة



كرم الدكتور/ إسماعيل عبد الحميد طه محافظ دمياط الأمهات المثاليات والأب المثالي بمحافظة دمياط في الاحتفالية التي قيمت في القاعة الكبرى بديوان عام المحافظة .حضرها لنيف من القيادات التنفيذية بالمحافظة ومدير عام الشؤون الاجتماعية والأزهر والأوقاف والكنيسة والعديد من القيادات الشعبية وممثلي المجتمع المدني بمحافظة دمياط، حيث أهدى الدكتور المحافظ شهادات التقدير وجوائز مالية للأمهات المثاليات والأب المثالي والزوجة المثالية من الفائزين بالمسابقة لهذا العام وهم: الام المثالية الأولى / سمية محمد الزكي الزيني والام المثالية الثانية / صفاء محمد أبو رمضان والام المثالية الثالثة / زينب فهمي علي محمود والأب المثالي على مستوى المحافظة / محمد محمد الحسيني النحاس والزوجة المثالية على مستوى المحافظة / صبحية عبد الرازق سالم .

محافظ دمياط يشهد حفل تكريم الطلبة المتميزين بالمدرسة الثانوية العسكرية بدمياط



في حفل بهيج ووسط عزف من الموسيقى العسكرية لطلبة المدرسة الثانوية العسكرية ..
شهد الدكتور/ إسماعيل عبد الحميد طه محافظ دمياط حفل تكريم الطلبة المتميزين للمدارس العسكرية بدمياط للعام الدراسي ٢٠١٤/٢٠١٥ ، وذلك على مسرح قصر ثقافة دمياط ، بحضور المستشار العسكري للمحافظة ووكيل وزارة التربية والتعليم والشباب ولفيف من القيادات الشعبية والتنفيذية بالمحافظة .
وقد شهدت فعاليات الحفل عرض سلاح صامت من طلبة المدرسة الثانوية العسكرية ، وعرض انجازات طلبة المدرسة الثانوية العسكرية ودورهم في حفظ النظام والمشاركة في تطبيق المنظومة الأمنية بشوارع دمياط ، وعرض أوبريت (خديو بالكودي مصر) من (طالبات مدرسة الراهبات الفرنسيكات) وأوبريت (ولادك يا مصر) من (مدرسة اللوزي الثانوية للبنات) ، واختتم الحفل بتوزيع الدروع والميداليات وشهادات التقدير على الطلبة الفائزين



محافظ دمياط يلتقى بأعضاء مجلس نقابة المحامين بدمياط



أكد الدكتور/ اسماعيل عبد الحميد طه محافظ دمياط على أهمية المشاركة المجتمعية وتفعيل العمل التطوعي مع جهود المحافظة لتحقيق أهداف أكثر اتساعاً لتنمية المجتمع المحلي جاء ذلك خلال لقاء المحافظ بمجلس نقابة المحامين بدمياط حيث أشار المحافظ إلى اهتمامه بمطالب واحتياجات المواطن البسيط والتي تأتي في مقدمة الأولويات لافتاً إلى تواصله مع جميع المواطنين وحل مشاكلهم من خلال وسائل التواصل الاجتماعي المختلفة بجانب اللقاء المفتوح بالمواطنين .

ومن جانبه فقد أوضح هشام أبو يوسف نقيب المحامين بدمياط أن النقابة تضم ٧٠٠٠ محامياً مشيراً إلى أن النقابة تطمح إلى البعد الاجتماعي والتفاعل مع القضايا المجتمعية.

كما تم خلال اللقاء طرح عدد من القضايا التي تهم المواطن الدمياطي مثل صناعة الأثاث والنهوض بقطاع الصحة ومشروعات ملحّة في قطاع الطرق وعلى رأسها طريق دمياط الجديدة /الميناء وطريق كفر البطيخ / جمصة بطول ٢ كيلو وطريق عزبة البرج حيث أشار المحافظ أنه يولي اهتماماً بصناعة الأثاث وخاصة مطالب صغار الصناع مشيراً أنهم لا بد أن يتحدوا في كيانات كبيرة للنهوض بهذه الصناعة وحتى يصبحوا مصدر قوة في مواجهة التحديات التي تواجه هذه الصناعة.

أضاف إلى أن قطاع الصحة في دمياط يحتاج لتطوير في المنظومة الصحية من خلال إعادة توظيف قدرات المستشفيات لحل مشكلة الكوادر الطبية والاستفادة الحقيقية من الخدمة الصحية .

وبناءً على طلب أعضاء مجلس نقابة المحامين فقد وافق المحافظ على الاستعانة بشباب المحامين من المتطوعين في كل مركز ومدينة للتواصل مع رؤساء المراكز والمدن لبحث المشاكل التي تتعلق بالمواطنين ووضع الحلول والمقترحات اللازمة على أن يتم ذلك بالتداول بين شباب المحامين شهرياً حتى تتاح الفرصة للجميع للمشاركة في قضايا التنمية المجتمعية .

محافظ دمياط يلتقي بوفد نقابة الصيادلة بدمياط

استقبل الدكتور/ إسماعيل عبد الحميد طه محافظ دمياط د. صبري فوزي نقيب الصيادلة والوفد المرافق له من أعضاء نقابة الصيادلة بدمياط ، بحضور د. أحمد العطار وكيل وزارة الصحة بدمياط ، حيث تناول اللقاء أوجه التعاون والأنشطة المختلفة للنقابة والخدمات المقدمة للمواطن ، وكذلك أهم القضايا التي تهم القطاع الصحي بدمياط الاهتمام بالمرضي وتوفير الخدمة الصحية اللازمة لهم .



في أول زيارة لمدينة رأس البر المحافظ يؤكد على الارتقاء السياحي برأس البر لاستعادة مكانتها كمصيف مصري متميز

قام الدكتور / إسماعيل عبد الحميد طه محافظ دمياط بجولة ميدانية بمدينة رأس البر استمرت ست ساعات لبحث مشاكل رأس البر على الطبيعة والتي عرضها المواطنون على المحافظ خلال لقاءاته بهم من خلال مواقع التواصل الاجتماعي ، وكذلك متابعة استعدادات المدينة لاستقبال يوم شم النسيم والذي يعتبر بروفة عملية لموسم الصيف المقبل .. رافق المحافظ خلال الجولة اللواء فايز شلتوت سكرتير عام المحافظة وممثلي الأجهزة التنفيذية المعنية برأس البر ، كما اصطحب أصحاب الخبرات الذين ساهموا في تخطيط وتطوير مدينة رأس البر سابقاً والمهتمين بالمصيف من أبناء دمياط .

وقد أكد المحافظ خلال الجولة على أهمية الارتقاء بمدينة رأس البر لاستعادة مكانتها كمصيف مصري متميز والعودة بها إلي الزمن الجميل بما لديها من إمكانيات ومقومات الجذب السياحي ، لافتاً إلى أنه ستكون هناك إجراءات تنظيمية لعودة الانضباط والهدوء إلي شوارع المدينة وبحث الاستفادة من الأماكن السياحية بعد تطويرها .

ميكنة بوابة رأس البر وإزالة الإشغالات على امتداد طريق شاطئ النيل



تفقد الدكتور/ إسماعيل عبد الحميد طه محافظ دمياط مدخل رأس البر من الناحية الشرقية وبوابة تحصيل رسوم الدخول ، حيث قرر إعداد دراسة لعمل منظومة جديدة للبوابات والتحصيل بنظام الميكنة وتفعيل تشغيل الشادوف الالكتروني الذي ينظم دخول وخروج السيارات ، كما قرر إزالة الإشغالات أمام شاطئ النيل على امتداد الطريق ، وطلب من حازم حواس رئيس مدينة رأس البر ومديرة التخطيط العمراني بالمحافظة وضع تصور لتجميل المنطقة وتشجيرها لإضفاء اللمسة الجمالية على جانب الطريق.



محافظ دمياط يتفقد موقع حديقة الخالدين ومنطقة الامتداد العمراني



وخلال الجولة بمدينة رأس البر قام الدكتور/ إسماعيل عبد الحميد طه محافظ دمياط بتفقد موقع حديقة الخالدين وطلب وضع مقترحات لاستغلال الحديقة بما يحقق الاستفادة من هذا الموقع المتميز. وفي منطقة الامتداد العمراني طلب المحافظ حصر جميع المواقع ملك الأهالي في المنطقة والتي لم تبني بعد لئتم إخطار أصحابها بضرورة البناء ، مشيراً أنه سيتم عقد اجتماع قريباً لبحث مشاكل الامتداد العمراني برأس البر.

محافظ دمياط يأمر بإزالة الإشغالات بشارع النيل وتدبير موقع مناسب للباعة الجائلين



قرر المحافظ إزالة الإشغالات على امتداد شارع النيل برأس البر ومنع احتلال الأرصفة ، مشيراً إلى أن هناك شكاوى من المواطنين بسبب انتشار هذه الظاهرة والتي أصبحت مصدر قلق وإزعاج لرواد رأس البر ، موضحاً أنه سيتم تدبير موقع مناسب للباعة الجائلين مراعاة لظروفهم الاجتماعية والاقتصادية . كما أصدر توجيهاته للأمن الصناعي بالتفتيش على الملاهي برأس البر وشارع النيل للتأكد من السلامة الأمنية ، وكذلك مخاطبة أجهزة الرقابة بمتابعة ورقابة السينمات الموجودة بشارع النيل والتي يطلق عليها (ميني سينما) وطلب تكليف أصحاب الكازينوهات على النيل بتطوير المشاية في الجزء المتبقي أمامهم على غرار المشاية وسط شارع النيل . كما وجه رئيس مدينة رأس البر بوضع دراسة وتصور لاستغلال المبنى المواجه لمجلس مدينة رأس البر القديم ملك الوحدة المحلية .



محافظ دمياط يتفقد منطقة اللسان وخطة لاستغلال المنطقة أمام فندق اللسان



تفقد محافظ دمياط منطقة اللسان تلك البقعة المتميزة من أرض مصر ملتقى البحر الأبيض المتوسط بنهر النيل العظيم ، كما تفقد المنطقة أمام فندق اللسان في اتجاه البحر وطلب تشكيل لجنة تضم رئيس المدينة ومدير عام الشئون المالية والإدارية بالمحافظة والتخطيط العمراني لدراسة استغلال هذه المساحة مع عمل تصميم يتناسب وقيمة المكان وفي منطقة خليج رأس البر وجه المحافظ باستغلال جزء من مساحة الأرض التي توجر لأصحاب الكازينوهات لإقامة محلات بمواصفات خاصة .

المحافظ يستجيب لأصحاب محلات سوق السمك بإقامة بالوعات لتصريف المياه



تفقد المحافظ المنطقة المحيطة بسوق السمك برأس البر والتي يجري فيها أعمال الرصف بالبلاطات الخرسانية بتكلفة ٤٥٠ ألف ، واستجابة لأصحاب محلات سوق السمك فقد وافق المحافظ على إقامة بالوعات لتصريف المياه حفاظاً على السوق والمنطقة المحيطة.

كما قام المحافظ بزيارة منطقة شاطئ العائلات ووجه ببحث إمكانية تطوير الشاطئ ووضع مقترحات لاستغلاله بما يحقق الجذب السياحي لهذه المنطقة ، واختتم الجولة بتفقد تطوير بوابة رأس البر من الناحية الغربية والمنطقة المحيطة .



محافظ دمياط يتفقد امتداد طريق رأس البر الجديد من الكوبري المعدني حتي الهاويس



تفقد الدكتور / اسماعيل عبد الحميد طه- محافظ دمياط اعمال امتداد طريق رأس البر الجديد من الكوبري المعدني حتي الهاويس (علي الصياد) بطول ٢.٧ م وعرض كل حارة ٧.٥ متر حيث أمر بسرعة تنفيذ استكمال اعمال الطريق باعتبار هذا الطريق احد المحاور المرورية الهامة والتي تخفف الضغط المروري عن قلب مدينة دمياط العاصمة .

محافظ دمياط يتفقد أعمال تطوير المدخل الشرقي لمحافظة دمياط



قام الدكتور/ اسماعيل عبد الحميد طه- محافظ دمياط بتفقد أعمال رفع كفاءة طريق شطا / دمياط بطول ٧ كم وبتكلفة ٢١ مليون جنيه والذي يعد مدخلا حيويا لمحافظة دمياط من الناحية الشرقية .
وقد أوضح م ضياء عوض مدير عام الطرق انه جاري تنفيذ اعمال توسعة الطريق ليصبح عرض كل حارة ١١.٥ متر وحث المحافظ مسنول الشركة المنفذة علي سرعة الانتهاء من اعمال التطوير والاهتمام برفع كفاءة الدورانات والمطبات ورصف الطريق المتجه الي ميدان الشهابية عند منطقة الدوران .
وأمر بتنفيذ حملة مكبرة لرفع الاتربة بجوار الارصفة في جميع الشوارع والميادين بدءا بطريق شطا .



محافظ دمياط يفاجئ مدرسة بنات الشاطئ الابتدائية بعزبة البرج



فاجأ الدكتور/ إسماعيل عبد الحميد طه - محافظ دمياط مدرسة بنات الشاطئ الابتدائية بعزبة البرج حيث شهد العملية التعليمية بالفصول وحضر المحافظ إحدى حصص اللغة العربية بعنوان " كلنا أحباب " وأجرى حواراً مع التلاميذ حثهم فيه على قيمة الولاء والانتماء والانضباط كما تابع المحافظ دفتر الحضور والانصراف بالمدرسة وأشاد بالتزام المدرسين والانضباط المدرسي بها .. كما وجه لمديرة الأبنية التعليمية بسرعة اتخاذ الإجراءات اللازمة حيال المبنى القديم لمدرسة الإعدادية بنين بعزبة البرج مع تكليف مفاوض العملية بعمل حاجز حول المبنى، وكذلك بناء دورة مياه جديدة لمدرسة بنات الشاطئ .

محافظ دمياط يفاجئ مدرسة العدلية الابتدائية



فاجأ الدكتور/ إسماعيل عبد الحميد طه -محافظ دمياط مدرسة الشيخ عبد الله عامر الابتدائية بالعدلية مركز دمياط ، وتجول بفصول المدرسة وتابع الانضباط المدرسي وقدم الشكر لمديرة المدرسة وهيئة التدريس على حسن سير العمل والانضباط بالمدرسة .

زيارة مفاجئة لمدرسة سيدة المحبة الإلهية

في طريقه لمدينة رأس البر قام الدكتور/ إسماعيل عبد الحميد طه محافظ دمياط بزيارة مفاجئة لمدرسة سيدة المحبة الإلهية ، حيث تفقد فصول المدرسة وتداول مع تلاميذ المرحلة الابتدائية حول العملية التعليمية ، وأشاد بمستوى النظام والانضباط وانتظام العملية التعليمية ، ووجه الشكر لمديرة المدرسة على الجهد الملموس في إدارة المدرسة .



محافظ دمياط ورئيس الشركة القابضة لمياه الشرب والصرف الصحي يتفقدان أعمال تطوير مشروعات مياه الشرب والصرف الصحي بالمحافظة ٦ مليون جنيه زيادة في اعتمادات تدعيم خطوط المياه في أماكن الاختناقات



وافق المهندس/ ممدوح رسلان رئيس الشركة القابضة لمياه الشرب والصرف الصحي علي زيادة اعتمادات تدعيم خطوط مياه الشرب في أماكن الاختناقات في نطاق محافظة دمياط من ١٢ مليون الي ١٨ مليون جنيه ليعد ذلك إنجازا غير مسبوق في زيادة الاعتمادات لحل مشكلة ضعف المياه في بعض المناطق وتحسين نوعية الخدمة .

جاء ذلك خلال زيارة رئيس الشركة القابضة لمياه الشرب والصرف الصحي لمحافظ دمياط حيث بحث مع د اسماعيل عبد الحميد طه محافظ دمياط موقف المشروعات الجاري تنفيذها بالمحافظة في قطاع مياه الشرب والصرف الصحي بحضور م سيد ربيع رئيس شركة مياه الشرب والصرف الصحي بدمياط أوضح رئيس الشركة القابضة ان الدولة تولي اهتماما واسعا لمشروعات مياه الشرب والصرف الصحي وتوفير التمويل اللازم لها مع الاهتمام بإنهاء المشروعات المفتوحة أولا والتي تقدم خدمات ملحة للمواطنين قبل البدء في المشروعات الجديدة .

وأكد محافظ دمياط علي حث الشركات المنفذة بالاسراع في تنفيذ أعمال تطوير مشروعات مياه الشرب والصرف الصحي والانتهاء منها وفق للجدول الزمني مشيرا أنه أعطي توجيهاته بوضع لافئة بالمشروعات الجارية والشركات المنفذة وموعد التنفيذ لإعلام المواطنين بالمشروعات التي تنفذ في كل قرية ومركز ومدينة .

ومن جانبه فقد أشاد م سيد ربيع ان هذه الزيادة دعم كبير للمشروعات الجارية حيث ان العمل يجري علي قدم وساق في محطات مياه الشرب والصرف الصحي لإحداث نقلة نوعية في هذه الخدمات مشيرا الي ان محطة مياه دقهلة ٢ حصلت علي شهادة DSM وفقا للمقاييس الجودة والمواصفات المطلوبة.

تفقد مركز خدمة العملاء وتفقد تطوير محطة مياط القديمة :

قام محافظ دمياط ورئيس الشركة القابضة لمياه الشرب بتفقد مركز خدمة العملاء بشركة مياه الشرب والذي أقيم علي أعلى مستوى ويضم أحدث أجهزة الاتصال لتقديم الخدمة للمواطنين والرد علي الشكاوي والاستفسارات حيث تحاوروا مع العاملين بالمركز للوقوف علي مدي الاستجابة لشكاوي العملاء كما تفقد العمل بمشروع تطوير محطة مياه الشرب القديمة بمدينة دمياط لرفع طاقتها من ٣٠٠ لتر /ث الي ١٠٠٠ لتر/ث حيث من المنتظر الانتهاء منها في شهر يونيو القادم لخدمة منطقة الاعصر والسوسنة وشطا والمناطق في أطراف الشبكات .

تفقد محطة مياه البستان :

قام محافظ دمياط ورئيس الشركة القابضة لمياه الشرب بتفقد أعمال تطوير محطة مياه البستان لرفع كفاءتها ١٢٠٠ لتر /ث الي ١٨٠٠ لتر /ث كما تفقد العمل بخط المياه العكرة قطر ١٠٠٠ م ومبني المرشحات ومعمل المحطة حيث تخدم هذه التوسعات منطقة الزرقا وفارسكور وريف فارسكور.

تطوير محطة مياه كفر سليمان :

قاما محافظ دمياط ورئيس الشركة القابضة لمياه الشرب بتفقد أعمال تطوير محطة مياه كفر سليمان وتضمنت المرحلة الاولى بطاقة ٦٠٠ لتر /ث والمرحلة الثانية بطاقة ١٢٠٠ لتر /ث وأوضح مدير المحطة ان توريد الطلمبات سيتم في شهر يوليو وستبدأ تجارب التشغيل في شهر سبتمبر القادم لتخدم هذه التوسعات منطقة الامتداد العمراني برأس البر وكفر سعد .

أعادة تأهيل محطة معالجة الصرف الصحي برأس البر :

قام محافظ دمياط ورئيس الشركة القابضة لمياه الشرب بتفقد أعمال إعادة تأهيل محطة معالجة الصرف الصحي برأس البر والتوسعات الجاري تنفيذها كما تفقدوا المعمل المركزي لقطاع الصرف الصحي بالشركة والذي يضم أحدث الاجهزة لاخذ عينات من جميع محطات المعالجة علي مستوى المحافظة وعمل التحليلات الكيميائية اللازمة للتأكد من جودة مياه الصرف الصحي ومدي مطابقتها لقوانين البيئة .



وزير التموين ومحافظ دمياط .. في جولة تفقدية لمنظومة الخبز والسلع التموينية بالمحافظة



صرح الدكتور/ خالد حنفي وزير التموين بأنه لا أزمة في مقررات الزيت بعد أن وفرت الدولة الدعم اللازم بحوالي ٢٠٠٠ طن زيت يوميا قابلين للزيادة لدعم المقررات التموينية للمواطنين ، وشدد الوزير على أهمية التزام جميع بقالي التموين بعرض السلع التموينية المقررة على المواطنين ، ، مؤكداً بأن تطبيق منظومة الخبز قد وفرت للدولة ١١ مليار جنيه .

جاء ذلك خلال الجولة التفقدية التي قام بها وزير التموين للتأكد من توافر السلع التموينية بالمحافظة ، رافقه فيها الدكتور/ إسماعيل عبد الحميد طه- محافظ دمياط حيث تفقدوا مخبز شطا وفاجأ العاملين بالمخبز واطمئنا على سير العمل وجودة

كما أشاد الوزير بجودة الخبز بمخابز السيالة وأكد ان هذا أفضل رغب شاهدته علي مستوي الجمهورية واستمع إلى آراء المواطنين الذين أشادوا بجهود المحافظة في تشديد الرقابة التموينية على المخابز والسلع ، كما تفقد الوزير والمحافظ عدد ٦ محلات بقالة تموينية وتأكدوا من توافر السلع.

وواصل الوزير جولته لتفقد مستودعات أنابيب الغاز بالمحافظة ، حيث زار مستودع أنابيب منطقة السرس ، وشهد عملية توزيع الأنابيب على المواطنين في سهولة ويسر، وتأكد من توافر كميات كبيرة من الأنابيب المملوءة بالمستودع ، حيث أكد مالك المستودع أن الأولوية للمواطن في صرف الأنابيب ولا يتم التوزيع على السريحة إلا من الفائض اليومي للأنابيب ، وفي ختام الجولة عبر المواطنون عن سعادتهم البالغة بهذه الزيارة وأشادوا بجهود الوزير و محافظ دمياط لدعم منظومة السلع التموينية.

محافظ دمياط يشهد احتفالية المحافظة باليوم العالمي للمياه

شهد د /اسماعيل عبد الحميد طه - محافظ دمياط الاحتفالية التي نظمتها شركة مياه الشرب لليوم العالمي للمياه وذلك بقاعة الاجتماعات بكلية الفنون التطبيقية بجامعة دمياط بحضور د رمضان الطنطاوي رئيس جامعة دمياط ود طارق ابو المعاطي عميد كلية الفنون التطبيقية وم سيد ربيع رئيس شركة مياه الشرب والصرف الصحي وفريدة مجاهد وكيل وزارة التربية والتعليم وفي كلمته أكد المحافظ علي ان المياه هي الحياة ولا بد ان نحافظ علي كل قطرة مياه من خلال الترشيح والتوعية لافتنا ان هناك اهتمام علي أعلى مستوي في الدولة بالمياه والحفاظ عليها والتي تتناغم مع جهود المحافظة في هذا المجال.

كما أكد علي دور النشئ والشباب في التوعية وتوصيل هذه الرسالة لكل أسرة لترشيح استهلاك المياه حيث وجه لوكيلة وزارة التربية والتعليم بعمل مسابقة بين المدارس لنشر هذه الثقافة وترسيخ المفاهيم البيئية . وأشار د رمضان الطنطاوي رئيس جامعة دمياط ان هذه الاحتفالية تعد جرس انذار حول هذه القضية الهامة والتأكيد علي نشر الوعي البيئي بالحفاظ علي مياه الشرب مشيرا الي أهمية تدعيم المناهج بالمفاهيم البيئية التي تسهم في تعديل السلوك وأكد علي ضرورة استمرار مثل تلك الانشطة وان يتم التنسيق مع الجامعة لعمل ندوات للتوعية كما تضمن الحفل فقرات غنائية وقسم المياه الذي آداه طلبة مدرسة النور للمكفوفين .

وقد افتتح المحافظ معرض الاعمال الفنية والذي يتضمن معروضات فنية ولوحات ارشادية شارك فيها طلبة المدارس وطلبة كلية الفنون التطبيقية والتي جاءت في اطار ترشيح استهلاك مياه الشرب والحفاظ عليها من الاهدار حيث أكد المحافظ علي أهمية ترجمة هذه اللوحات الي معاني حقيقة في كل مدرسة وكل أسرة.



محافظ دمياط يبحث شكوي المتظلمين من نتيجة مسابقه ٣٠ ألف معلم تسجيل التظلمات بمديرية التربية والتعليم لعرض الموقف النهائي علي الوزير



التقي الدكتور/ اسماعيل عبد الحميد طه محافظ دمياط بعدد من المتقدمين لمسابقه ٣٠ الف معلم التي نظمتها وزاره التربيه والتعليم ولم يشملهم الاختيار للتعين وذلك بحضور اللواء حازم الشيخ نائب مدير الامن واللواء فايز شلتوت سكرتير عام المحافظه وفريده مجاهد وكيل وزاره التربيه والتعليم بالمحافظه .
وكان عدد من المتقدمين للمسابقه ولم يشملهم التعيين في النتيجة التي اعلنتها الوزاره مؤخرا قد تجمعوا امام مبني ديوان عام المحافظه لإعلان تظلمهم من نتيجة المسابقه حيث التقى المحافظ بممثلين عنهم وطلب من وكيله وزاره التربيه والتعليم فتح سجل بقيد التظلمات مرفق بكل تظلم صور من المستندات علي ان يتم فحص ومراجعته هذه التظلمات من خلال لجنه محايدته علي ان يتم اعداد مذكره تفصيليه بموقف جميع التظلمات لعرضها علي المحافظ لمخاطبه وزير التربيه والتعليم لاتخاذ الاجراءات اللازمه بشأنه .

محافظ دمياط يوافق على توفيق أوضاع ٦٣٩ معلم مساعد ممن استوفوا شروط التعيين على وظيفة معلم

في إطار جهود الدكتور /إسماعيل عبد الحميد طه - محافظ دمياط لتوفيق أوضاع المعلمين والنهوض بالعملية التعليمية ودعم المدارس بالتخصصات المختلفة لسد العجز .. وافق المحافظ على اتخاذ إجراءات التعيين لعدد ٦٣٩ معلم مساعد ممن استوفوا شروط التعيين على وظيفة معلم مساعد وحصلوا على شهادة الصلاحية وفقاً للمادة ٧٣ من القانون ١٥٥ لسنة ٢٠٠٧ المعدل بالقانون رقم ٩٣ لسنة ٢٠١٢ .

محافظ دمياط يصدق على قرار مجازاة مديرة مدرسة النصر الابتدائية بخمسة أيام من راتبها لقيامها بضرب إحدى طالبات المدرسة

بناءً على الشكوى المقدمة إلى الدكتور/ إسماعيل عبد الحميد طه محافظ دمياط من ولي أمر الطالبة منى السيد التمساح بمدرسة النصر الابتدائية لقيام مديرة المدرسة بضربها ، وعقب انتهاء الإجراءات القانونية للتحقيق مع مديرة المدرسة صدق الدكتور المحافظ على مجازاتها بخمسة أيام من راتبه.



محافظ دمياط يلتقي بوفد الهيئة العامة لحماية الشواطئ ومعهد بحوث الشواطئ لبحث الخصائص الجغرافية للمنطقة المزمع إنشاء ميناء الصيد الجديد عليها شرق مدينة عزبة البرج ، بروتوكول تعاون مع هيئة حماية الشواطئ لبدء أعمال الحماية



التقى الدكتور/ إسماعيل عبد الحميد طه محافظ دمياط وفد الهيئة العامة لحماية الشواطئ ومعهد بحوث الشواطئ لبحث الطبيعة الجغرافية لإنشاء ميناء الصيد الجديد شرق مدينة عزبة البرج ، وقد قام وفد المعهد بعرض تقديمي عن الخصائص الجغرافية لطبيعة المنطقة المزمع إنشاء الميناء عليها ، وكذلك الظواهر الطبيعية بالنسبة للأمواج والرمال المتحركة والمعالجة الفنية لها شرق وغرب الميناء كما تم عرض تصميم مدخل الميناء المكون من حاجزين بطول ١٣٠٠م غرباً و١١٠٠م شرقاً .

هذا .. وقد طلب المحافظ بالبدء فوراً في إجراءات حماية الشاطئ بالمنطقة المحددة لإنشاء الميناء بطول الشاطئ شرق وغرب الميناء لمسافة ٣.٥ كيلو متر ودراسة التكلفة لأعمال الحماية قبل طرح الميناء على المستثمرين بهدف جذب المزيد من الاستثمارات للمنطقة ، وذلك من خلال بروتوكول تعاون ما بين الهيئة ومحافظ دمياط .

محافظ دمياط يأمر بغلق المزلقات المخالفة



قام الدكتور اسماعيل عبد الحميد طه محافظ دمياط بجولة بطريق كفر البطيخ وطريق كفر سعد حيث أمر باغلاق المزلقات المخالفة علي طول الطريق وكلف ادارة المتابعة بالتفتيش علي هذه المزلقات ومتابعتها واعداد تقرير بشأنها

تم غلق ٢١ مزلقان غير قانوني والمقامة علي خطوط السكك الحديد بنطاق المحافظة بمدن دمياط - كفر البطيخ - أضاف المحافظ انه قد صدرت تعليمات مشددة لرؤساء المدن بتنفيذ الغلق الفوري لجميع المزلقات كفر سعد المخالفة وتكليف ادارة المتابعة بالتفتيش علي هذه المزلقات ومتابعة تنفيذ الغلق حفاظا علي ارواح المواطنين وخلال جولته بمدينة ميت ابو غالب وقف المحافظ حيث تصادف مرور قطار السكة الحديد واجري حوارا مع عامل المزلقان حول متابعته لحركة وصول القطارات والتبليغ بموعد الوصول . ثم تفقد المحافظ اعمال رفع كفاءة طريق ميت ابو غالب بطول ٤,٥ كم وعرض ٨ متر وتكلفة ٢,٢٥٠ مليون جنيه .



رصف الطريق الرئيسي بعزبة الباز

صرح د/ اسماعيل عبد الحميد طه - محافظ دمياط انه جاري رصف الطريق الرئيسي بعزبة الباز التابعة لقرية سيف الدين بمركز الزرقا بطول ٦٥٠ متر وعرض ٦ امتار
وأضاف المحافظ ان ذلك يأتي استجابة لمطلب أهالي عزبة الباز برصف الطريق للتيسير علي المواطنين في تنقلاتهم وأوضح م حسني عبد المجيد رئيس مركز ومدينة الزرقا ان أعمال رصف الطريق تتم من حساب رد الشئ لاصله بعد ان تم تنفيذ الصرف الصحي بالمنطقة .

محافظ دمياط ينفي زياة اسعار المواد البترولية .. ويهيب بالمواطنين عدم الانسياق وراء الشائعات

أكد أ.د.م/ اسماعيل عبد الحميد طه- محافظ دمياط انه لا نية مطلقا لدي الحكومة لزيادة أسعار أي من المواد البترولية (سولار - بنزين وخلافه).
كما يؤكد أنه لا يوجد نقص علي الاطلاق في حصة محافظة دمياط في المواد البترولية أو أنابيب البوتجاز ويهيب بجميع مواطني دمياط عدم ترديد الشائعات التي لا أساس لها من الصحة وخاصة في هذا التوقيت والتي هدفها النيل من أمن واستقرار الوطن بعد أن تبوأ مصر مكانتها المرموقة في كافة الاوساط العربية والعالمية داعين الله العلي القدير ان يحفظ وطننا العزيز لتحتيا مصر أولا ودائما.

إدراج قطاع الصرف الصحي بقرى الرطمة وطبل والخيطة مخططة الهيئة للعام الختامي ٢٠١٤/٢٠١٥

قام الدكتور/ إسماعيل عبد الحميد طه محافظ دمياط بمخاطبة الهيئة القومية لمياه الشرب والصرف الصحي لإدراج مشروع الصرف الصحي بقرى الرطمة وطبل والخيطة بمركز دمياط بخطة الهيئة للعام المالي ٢٠١٤/٢٠١٥.
حيث قامت الهيئة بمخاطبة قطاع البنية الأساسية والأنشطة والخدمات الانتاجية بوزارة التخطيط للموافقة على إدراج المشروع بخطة الهيئة والذي يتكلف ٢٥ مليون جنيه.
وقد كلف المحافظ المهندس سيد ربيع رئيس شركة مياه الشرب والصرف الصحي بالمتابعة حتى يمكن البدء في هذا المشروع والذي يعد مطلباً ملحا للأهالي .

محافظ دمياط يوجه بتشديد الرقابة والحملات التموينية على المخازن والسلع والمستودعات ومحطات الوقود بنطاق محافظة دمياط

بناءً على التوجيهات المشددة للدكتور/ إسماعيل عبد الحميد طه محافظ دمياط بإحكام الرقابة التموينية على الأسواق والسلع والمستودعات بنطاق محافظة دمياط ، قامت أجهزة الرقابة بمديرية التموين بعدة حملات على مستوى المحافظة أسفرت عن تحرير عدد ٣٦ محضر مخالفة لعدم الإعلان والغش التجاري ، وكذلك تحرير ٦٠ محضراً لبيع إسطوانات الغاز بأزيد من التسعيرة المقررة ونقص في الأوزان ، كما تم مصادرة ١٧ اسطوانة غاز منزلية قبل تهريبها .
وعن الوقود تم تحرير ١٢ محضر بيع بأزيد من التسعيرة للسولار وغش تجاري وتم مصادرة ١٥٠٠ لتر سولار قبل تهريبها .
وفي قطاع المخازن تم تحرير ١٠ محاضر ومصادرة ٢٥٠ كيلو دقيق قبل تهريبها وكذلك عمل محاضر فروق أسعار بإجمالي ٢٦٠ ألف جنيه لمخالفة منظومة الخبز.



قافلة طبية لعلاج أمراض العيون بمستشفى رأس البر المركزي في ابريل المقبل



استقبل د /اسماعيل عبد الحميد طه - محافظ دمياط الدكتور مجدي بدير مدير نادي روتاري سفنكس و د شريف كراويه استاذ طب وجراحة العيون بمعهد بحوث امراض العيون وذلك بحضور د احمد العطار وكيل وزارة الصحة بدمياط وقد أوضح قوافل طبية مجانية لمعالجة أمراض العيون وذلك بحضور د احمد العطار وكيل وزارة الصحة بدمياط وقد أوضح مدير النادي انه تم التنسيق مع مديرية الصحة بدمياط بتوجيه قافلة طبية مجانية لمعالجة أمراض العيون واجراء الجراحات المطلوبة وذلك بمستشفى رأس البر المركزي في ٤ ابريل المقبل ولمدة اسبوع مشيراً انه تم تنفيذ هذه القافلة سبع مرات بدمياط علي مدار السنوات الماضية .

وقد أشاد المحافظ بهذا الجهد الذي يقوم علي العمل الانساني والتطوعي ويقدم خدمة صحية لائقة للمرضي لافتا الي أهمية تنظيم قافلة اخري لاكتشاف أمراض السكر وقافلة للكشف المبكر عن مرض سرطان الثدي مع التوعية الصحية اللازمة لاكتشاف الامراض .

محافظ دمياط يلتقى مع فرع المجلس القومي للمرأة للتباحث حول المشاركة فى تنمية المجتمع

التقى الدكتور/ اسماعيل عبد الحميد طه - محافظ دمياط بأعضاء فرع المجلس القومي للمرأة بدمياط لبحث تفعيل مشاركة المرأة فى تنمية المجتمع بحضور اللواء فايز شلتوت سكرتير عام المحافظة .
وقد أشارت كريمة البدرى مقرر فرع المجلس القومي للمرأة بدمياط إلى دور المجلس فى مساندة قضايا المرأة والنهوض بها اقتصادياً واجتماعياً وصحياً كما أشارت إلى الاهتمام بالمرأة المعيلة لرفع المعاناة عنها والمرأة الريفية من خلال التواصل مع الرائدات الريفيات بجانب الدور الهام لمكتب شكاوى المرأة والذي يقوم برصد مشاكل واحتياجات المرأة والعمل على حلها. وقد أكد المحافظ على تقديم كافة الدعم والمساندة لنشاط المجلس تأكيداً على الدور المأمول للمرأة لتعد مشاركاً فعالاً فى التنمية ... وأشار إلى دور المجلس فى المشاركة فى قضايا هامة مثل قضية محو الأمية وذلك من خلال التنسيق مع الهيئة العامة لمحو الأمية وتعليم الكبار والاستعانة بشباب الخريجين فى المشاركة فى محو الأمية وكذلك دور المجلس فى حملات التوعية لمواجهة التسرب من التعليم بجانب المشاركة فى العديد من القضايا المجتمعية من خلال التواصل مع القطاعات الخدمية المعنية وطرح حلول ومقترحات تسهم فى النهوض بالمجتمع.

محافظ دمياط .. يأمر بتوريد عدد ٢ لودر زاحف مفصلي طراز كاتربيللر لقريتي كفر سعد البلد والوحدة المحلية بالشيخ ضرغام

في إطار سعي الدكتور/ اسماعيل عبد الحميد طه محافظ دمياط للنهوض بمنظومة النظافة والإصحاح البيئي بقري المحافظة ودعم إمكانياتها بالمعدات اللازمة واللوادر والرافعات وسد العجز فى المناطق المحرومة والناحية لتحسين مستوى النظافة ... قرر الدكتور المحافظ توريد عدد ٢ لودر محوري زاحف للعمل بالنظافة بقريتي كفر سعد البلد والوحدة المحلية بالشيخ ضرغام
جدير بالذكر أن هذه الوحدات كانت تعاني من نقص شديد في عملية رفع أكوام القمامة والتراكمات بالقرية وتوابعها وبهذه الخطوة يمكن القضاء نهائياً على تراكمات القمامة .



استمراراً لجلواته الميدانية المتوالية لتلمس شكاوى المواطنين على الطبيعة وإيجاد الحلول العاجلة لها ..
قام الدكتور إسماعيل عبد الحميد طه محافظ دمياط بجولة ميدانية موسعة لقرى مركز كفر سعد



محافظ دمياط يزور قرية التوفيقية

قام الدكتور إسماعيل عبد الحميد طه محافظ دمياط بزيارة قرية التوفيقية مركز كفر سعد حيث تجول بسوق القرية الأسبوعي واستمع إلى مطالب عدد من المواطنين ، حيث طالب أحد المزارعين بزيادة حصة السماد التي لا تكفي وعلى الفور وجه المحافظ لمدير عام الزراعة باتخاذ الإجراءات اللازمة لزيادة الحصة . كما أصدر توجيهاته لمحمد صديق رسلان رئيس المركز والمدينة برفع المخلفات والقمامة بمنطقة السوق أولاً بأول والاهتمام والإهتمام بنظافة المنطقة ، وتوجيه حملة إشغالات بالشوارع الرئيسية بالقرية ، وكذلك إنارة الشوارع استجابة لمطلب الأهالي ، كما استمع المحافظ إلى طلبات المواطنين بإنشاء خطوط الصرف الصحي للقرية بالإضافة إلى أعمال الصرف بالشوارع ، وقد وعد المحافظ ببحث إدراج القرية ضمن خطط الصرف الصحي . واستجابة لشكاوى أهالي القرية من ارتفاع منسوب مطابق الصرف الصحي أصدر المحافظ تعليماته لرئيس المركز والمدينة بتسوية المطابق وتمهيد الطريق منعاً لوقوع الحوادث .

وفي زيارته المفاجئة لوحدرة طب الأسرة بالتوفيقية

فاجأ الدكتور إسماعيل عبد الحميد طه محافظ دمياط وحدة طب الأسرة بالتوفيقية ، حيث تفقد قسم الاستقبال والصيدلية وسأل عن توافر العلاج والأدوية اللازمة ، وتابع تذاكر صرف الأدوية للمرضى ، ووجه المحافظ بتكليف الإدارة الهندسية بالوحدة بمعينة الدور العلوي غير مستغل بالمستشفى ، وقد وجه المحافظ الشكر للدكتورة منى المتولي مديرة الوحدة على الانضباط والنظافة ومستوى الخدمة الصحية .
كما طلب المحافظ من التنظيم والإدارة ببحث مطالب لعمال النظافة بالوحدة الصحية لدراسة إمكانية تثبيتهم والذين مضى عليهم ثلاث سنوات .

ويزور قرية العباسية وأصدر تعليماته للأبنية التعليمية لإدراج بناء المدرسة الابتدائية في الميزانية الجديدة

قام الدكتور إسماعيل عبد الحميد طه محافظ دمياط بجولة بقرية العباسية وأكد على رفع أكوام القمامة والمخلفات من مكان المدرسة الابتدائية القديمة بعد إزالتها والإهتمام بأعمال النظافة بالمنطقة ، ووجه الأبنية التعليمية باتخاذ الإجراءات اللازمة لإدراج المدرسة في الخطة الجديدة ، كما وجه المحافظ الاهتمام بنظافة مدخل القرية .

ويزور قرية الإبراهيمية البحرية ويوجه بإنشاء كوبرى جديد معبر لأهالي القرية

قام المحافظ بجولة تفقدية بقرية الإبراهيمية البحرية حيث منح مهلة أسبوع لرفع ناتج تطهير ترعة القرية ، وتكليف لجنة المتابعة بالمرور ومعينة الأعمال ، كما كلف رئيس المدينة رفع الكوبرى الخشبي المتهاك بالقرية واستبداله بكوبرى جديد آمن للمواطنين ، كما أمر المحافظ رئيس المركز والمدينة برفع المخلفات والقمامة من أمام مركز شباب الإبراهيمية البحرية وتوفير المعدات واللوادر اللازمة لرفع هذه التراكمات ، كما كلف لجنة المتابعة بالمحافظة بالمرور على الموقع في اليوم التالي .

و أصدر تعليماته بناءً على طلب الأهالي بمخاطبة رئيس فرع شركة الكهرباء بعمل المقايسة اللازمة لتحويل أسلاك الضغط العالي إلى كابلات أرضية ، كما أصدر توجيهاته للمهندس ضياء عوض مدير عام الطرق بمعالجة الهبوط في طريق الإبراهيمية المتقاطع مع طريق ٨٠١ وتدييش مسافة ٨٠ متر بجانب الترعة.



محافظ دمياط يلتقي بسفير كوسوفو لتفعيل آفاق التعاون الاقتصادي بين البلدين



التقى د/ اسماعيل عبد الحميد طه محافظ دمياط بالسفير بكر اسماعيل مستشار وزير خارجية لجمهورية كوسوفو لبحث سبل دعم وتفعيل التعاون الاقتصادي بين البلدين وفتح أسواق جديدة لصناعة الاثاث وذلك بحضور محمد الزيني رئيس الغرفة التجارية بدمياط ،وقد رحب المحافظ بسفير كوسوفو معربا عن تطلعه ان تكون هذه الزيارة في اطار دفع آفاق التعاون بين البلدين في المجالات ذات الاهتمام المشترك مشيرا ان دمياط تتمتع بمقومات اقتصادية واسعة تؤهلها لان تكون عاصمة اقتصادية لمصر كما أشار الي إمكانية إقامة توأمة بين مدينة دمياط واحدي مدن كوسوفو بهدف تنمية التجارة البينية وخلق فرص تصديرية بين البلدين وتنشيط تسويق الاثاث الدمياطي وازداد الي اهمية ضرورة الاعداد لإقامة معرض للمنتجات الدمياطية وفي مقدمتها منتجات الاثاث وطلب من السفير توفير مكان لإقامة المعرض في كوسوفو بجانب دعوة الممثلين التجاريين في الدول المجاورة لكوسوفو لحضور المعرض من خلال الاتصال والتنسيق مع مكتب الممثل التجاري وسفير مصر هناك .

وقد قدم السفير التهنية باسم حكومة كوسوفو لمحافظ دمياط علي توليه مسؤولية العمل في المحافظة آملا ان تشهد دمياط تقدما اقتصاديا كبيرا خاصة ان لديها من المقومات البشرية والطبيعية مما يؤهلها لذلك وازداد انه تم توقيع بروتوكول للتبادل التجاري مع الغرفة التجارية لافتنا ان كوسوفو دولة جاذبة للاستثمار وبخاصة في مجال الاثاث حيث أشاد بمنتجات الاثاث الدمياطي والتي تفتح آفاقا واسعة أمام دعم التعاون بين الجانبين ورحب بإقامة علاقة وتوأمة وتآخي بين مدينة دمياط واحدي مدن كوسوفو .

وأوضح محمد الزيني رئيس الغرفة التجارية انه تم عقد لقاء بين السفير ورجال الاعمال في الغرفة التجارية وان السفير قام بزيارة معارض ومصانع الاثاث وازداد انه تم الاتفاق علي قيام وفد من الغرفة التجارية بزيارة كوسوفو لتنشيط التبادل التجاري حيث أكد المحافظ علي اشراك صناع الاثاث ضمن الوفد المشارك وفي المعرض الذي سيقام في كوسوفو بما يسهم ذلك في اعطاء دفعة كبيرة لتنمية هذه الصناعة وتنمية صادرات الاثاث الدمياطي .



محافظ دمياط يجتمع باللجنة العلمية (من المجتمع المدني) لمناقشة آليات وسبل الارتقاء البيئي لمصانع المنطقة الحرة بميناء دمياط



التقى الدكتور/ إسماعيل عبد الحميد طه محافظ دمياط بأعضاء اللجنة العلمية للتقييم البيئي لمصانع المنطقة الحرة بميناء دمياط ، وقد استهل المحافظ الاجتماع بالتأكيد على أهمية الدور الرقابي للجنة كمثلين عن المجتمع المدني للوقوف على حقيقة الأمر ومتابعة مراحل توفيق الأوضاع والإصحاح البيئي بالنسبة لمصانع المنطقة الحرة بصفة عامة ، مؤكداً بأنه يجب الاستعانة بباقي أعضاء اللجنة العلمية كطرف علمي متخصص لإستكمال دورها في توفير بيئة عمل جيدة لحماية فرص الاستثمار بدمياط. وقد ناقش أعضاء اللجنة تقارير الموقف البيئي لمصانع المنطقة الحرة وما تم من خطوات لتوفيق الأوضاع بيئياً منذ آخر مرة للتفتيش ، و أثنى المحافظ على اقتراح أحد الأعضاء بعمل محطة مجمعة لمعالجة صرف جميع مصانع المنطقة الحرة وحث الحاضرين على الدفع في هذا الاتجاه.

وقد شرح مدير إدارة البيئة بالمحافظة مراحل تطوير وتوفيق الأوضاع البيئية لمصنع موبكو مؤكداً بأنه تم الإنتهاء من إنشاء محطة المعالجة بالنسبة للمصنع الحالي وأنه لن يتم منح أية تراخيص لتشغيل أي مصنع إلا بعد مطابقة الاشتراطات البيئية المعتمدة في مصر طبقاً للقانون .

ومن جانبه أكد المحافظ بأنه قام بمخاطبة وزير الصحة لتفعيل دور اللجنة الثلاثية لتحليل المياه وناتج الصرف مؤكداً على أهمية الاستعانة بالمختبرات العلمية المختلفة بالمحافظة .. ومرصد ميناء دمياط لإجراء الفحوصات وتشديد الرقابة من أجل الارتقاء البيئي لهذه المصانع موضحاً بأن المحافظة بما لديها من الآليات والإجراءات الوقائية الحاسمة قادرة على التدخل حال استشعار أي ضرر .

وأكد المحافظ على وضع جدول زمني لإجراء مجموعة من الزيارات الميدانية لمراقبة تنفيذ التوصيات السابقة للجنة في عام ٢٠١١ مع الاستعانة بالمعامل المركزية بالمحافظة .. وأصدر تعليماته إلى إدارة البيئة بالمحافظة بتقديم كافة أشكال الدعم والتسهيلات لممارسة اللجنة عملها ومدتها بالبيانات والتقارير الفنية والموقف التنفيذي لخطوات توفيق الأوضاع .. كما منح المحافظ اللجنة الصلاحية الكاملة لعمل الزيارات اللازمة لمراجعة توافق الشروط البيئية للمصانع وعرض التقارير الفنية أولاً بأول على سيادته.

وإختتم المحافظ اللقاء بالإشارة إلى قضية المشاركة المجتمعية للشركات والهيئات الاقتصادية العاملة على أرض المحافظة وأهمية التنسيق مع هذه الشركات وتوجيه جزء من أرباحها مساهمة منها لصالح صندوق خدمات المحافظة والتي تستخدم شبكات الطرق والمرافق المختلفة التي توفرها المحافظة واستغلال هذه المساهمات في إعادة إعمار الطرق والخدمات والمرافق بما يعود بالنفع على الشركة والمواطن في آن واحد.



أولاً الأبنية التعليمية: ١- بيان الأبنية التعليمية للمدارس بالمحافظة طبقاً للمراحل الدراسية :

الادارات التعليمية	المراحل الدراسية	أبنية تعليمية			أبنية تحت الإنشاء			أبنية آيلة للسقوط			أبنية تحت الإحلال والتجديد		
		عدد الابنية	عدد الفصول	اجمالي طاقة الفصول	عدد الابنية	عدد الفصول	اجمالي طاقة الفصول	عدد الابنية	عدد الفصول	اجمالي طاقة الفصول	عدد الابنية	عدد الفصول	اجمالي طاقة الفصول
دمياط	ابتدائي	٥٢	٩٩٧	٤٤٨٦٥	١	٣٢	١٢٨٠	٢	١٢	٤٨٠			
	اعدادي	٢٢	٤٥٧	١٨٢٨٠	٠	٠	٠	٠	٠	٠			
	ثانوى عام	١١	٢١٤	٨٥٦٠	٠	٠	٠	٠	٠	٠			
	تعليم اساسى	٩	٢٤٩	٩٩٦٠	٠	٠	٠	٠	٠	٠			
	تجريبى	٨	٢٢٩	٩١٦٠	٠	٠	٠	٠	٠	٠			
	صناعى	٨	١٣٦	٤٨٩٦	٠	٠	٠	٠	٠	٠			
	تجارى	٢	٤٨	١٩٢٠	٠	٠	٠	٠	٠	٠			
	تربية خاصة +مهني	٢	٣٤	٨٥٠	٠	٠	٠	٠	٠	٠			
	فصل واحد	١	١	١٠	٠	٠	٠	٠	٠	٠			
	الاجمالي		١١٥	٢٣٦٥	٩٨٥٠١	١	٣٢	١٢٨٠	٧	١٢	٤٨٠		
عزبة البرج	ابتدائي	٢٢	٢٨٧	١٢٩١٥	٠	٠	٠	٠	٠	٠			
	اعدادي	٨	٩٧	٤٣٦٥	٠	٠	٠	٠	٠	٠			
	ثانوى عام	٢	٣٣	١٣٢٠	٠	٠	٠	٠	٠	٠			
	تعليم اساسى	١	١٣	٤٦٨	٠	٠	٠	٠	٠	٠			
	تجريبى	٢	٢٨	١١٢٠	٠	٠	٠	٠	٠	٠			
	صناعى	١	٢١	٨٤٠	٠	٠	٠	٠	٠	٠			
	فندقى	١	١٧	٦١٢	٠	٠	٠	٠	٠	٠			
	تجارى	٢	٣٠	١٠٨٠	٠	٠	٠	٠	٠	٠			
	تربية خاصة +مهني	٠	٠	٠	٠	٠	٠	٠	٠	٠			
	فصل واحد	١	١	٢٠	٠	٠	٠	٠	٠	٠			
الاجمالي		٤٠	٥٢٧	٢٢٧٤٠	٠	٠	٠	٠	٠	٠			
فارسكور	ابتدائي	٢١	٣٢٨	١٤٧٦٠	٠	٠	٠	٠	٠	٠			
	اعدادي	١٢	١٧٤	٦٩٦٠	٠	٠	٠	٠	٠	٠			
	ثانوى عام	٥	٦٢	٢٤٨٠	٠	٠	٠	٠	٠	٠			
	تعليم اساسى	٨	١٢٨	٥١٢٠	٠	٠	٠	٠	٠	٠			
	تجريبى	١	٢٨	١١٢٠	٠	٠	٠	٠	٠	٠			
	صناعى	٥	٨١	٢٩٦١	٠	٠	٠	٠	٠	٠			
	تجارى	١	٢١	٧٥٦	٠	٠	٠	٠	٠	٠			
	تربية خاصة +مهني	٢	١٧	٥٩٥	٠	٠	٠	٠	٠	٠			
	فصل واحد	١	١	١٠	٠	٠	٠	٠	٠	٠			
	الاجمالي		٥٦	٨٤٠	٣٤٧٦٢	٠	٠	٠	٠	٠	٠		



تابع ١ - بيان الأبنية التعليمية للمدارس بالمحافظة طبقاً للمراحل الدراسية:

أبنية تحت الاحلال والتجديد			أبنية آيلة للسقوط			أبنية تحت الانشاء			أبنية تعليمية صالحة			المراحل الدراسية	الإدارات التعليمية
اجمالي طاقة الفصول	عدد الفصول	عدد الابنية	اجمالي طاقة الفصول	عدد الفصول	عدد الابنية	اجمالي طاقة الفصول	عدد الفصول	عدد الابنية	اجمالي طاقة الفصول	عدد الفصول	عدد الابنية		
٦٨٠	١٧	٢	٠	٠	٠	٠	٠	٠	١١٠٢٥	٢٤٥	١٦	ابتدائي	الروضة
٠	٠	٠	٠	٠	٠	٠	٠	٠	٤٧٦٠	١١٩	٩	اعدادي	
٠	٠	٠	٠	٠	٠	٠	٠	٠	٢٣٢٠	٥٨	٥	ثانوى عام	
٠	٠	٠	٠	٠	٠	٠	٠	٠	٣٩٦٠	٩٩	٦	تعليم اساسى	
٠	٠	٠	٠	٠	٠	٠	٠	٠	٥٦٠	١٤	١	تجريبى	
٠	٠	٠	٠	٠	٠	٠	٠	٠	١٠٨٠	٣٠	١	صناعى	
٠	٠	٠	٠	٠	٠	٠	٠	٠	٠	٠	٠	تجارى	
٠	٠	٠	٠	٠	٠	٠	٠	٠	٢٠٠	٥	١	تربية خاصة +مهني	
٠	٠	٠	٠	٠	٠	٠	٠	٠	٣	١	١	فصل واحد	
٦٨٠	١٧	٢	٠	٠	٠	٠	٠	٠	٢٣٩٠٨	٥٧١	٤٠	الاجمالي	
٢٨٠	٧	١	٠	٠	٠	٠	٠	٠	١١٢٠٥	٢٤٩	١٣	ابتدائي	الزرقا
٠	٠	٠	٣٦٠	٩	١	٠	٠	٠	٣٧٢٠	٩٣	٨	اعدادي	
٠	٠	٠	٠	٠	٠	٠	٠	٠	٢٤٨٠	٦٢	٤	ثانوى عام	
٠	٠	٠	٠	٠	٠	٠	٠	٠	٤٤٠	١١	١	تعليم اساسى	
٠	٠	٠	٠	٠	٠	٠	٠	٠	٩٨٠	٢٨	١	تجريبى	
٠	٠	٠	٠	٠	٠	٠	٠	٠	١١٨٨	٣٣	١	صناعى	
٠	٠	٠	٠	٠	٠	٠	٠	٠	١٤٠٤	٣٩	٢	تجارى	
٠	٠	٠	٠	٠	٠	٠	٠	٠	٨٤٠	٢٤	٢	تربية خاصة +مهني	
٠	٠	٠	٠	٠	٠	٠	٠	٠	٦	١	١	فصل واحد	
٢٨٠	٧	١	٣٦٠	٩	١	٠	٠	٠	٢٢٢٦٣	٥٤٠	٣٣	الاجمالي	
١٣٦٠	٣٤	٢	٠	٠	٠	٠	٠	٠	٧٧٤٠	١٧٢	١٢	ابتدائي	السرور
٤٤٠	١١	١	٠	٠	٠	٠	٠	٠	٢٣٢٠	٥٨	٦	اعدادي	
٠	٠	٠	٠	٠	٠	٠	٠	٠	١٦٥٦	٤٦	٤	ثانوى عام	
٠	٠	٠	٠	٠	٠	٠	٠	٠	٢٥٢٠	٦٣	٦	تعليم اساسى	
٠	٠	٠	٠	٠	٠	٠	٠	٠	٠	٠	٠	تجريبى	
٠	٠	٠	٠	٠	٠	٠	٠	٠	٠	٠	٠	صناعى	
٠	٠	٠	٠	٠	٠	٠	٠	٠	٣٢٠	٩	٠	تجارى	
٠	٠	٠	٠	٠	٠	٠	٠	٠	٠	٠	٠	تربية خاصة +مهني	
٠	٠	٠	٠	٠	٠	٠	٠	٠	٤	١	١	فصل واحد	
١٨٠٠	٤٥	٣	٠	٠	٠	٠	٠	٠	١٤٥٦٠	٣٤٩	٢٩	الاجمالي	
٣٢٠	٨	١	٢٨٠	٧	١	٠	٠	٠	٢٢٩٥٠	٥١٠	٤٣	ابتدائي	كفر سعد
٠	٠	٠	٠	٠	٠	٠	٠	٠	٨٦٤٠	٢١٦	٢٣	اعدادي	
٠	٠	٠	٠	٠	٠	٣٦٠	٩	١	٣٦٠٠	٩٠	٦	ثانوى عام	
٠	٠	٠	٠	٠	٠	٠	٠	٠	٦٤٤٠	١٦١	١١	تعليم اساسى	
٠	٠	٠	٠	٠	٠	٠	٠	٠	٠	٠	٠	تجريبى	
٠	٠	٠	٠	٠	٠	٠	٠	٠	١٨٠٠	٤٥	٢	صناعى	
٠	٠	٠	٠	٠	٠	٠	٠	٠	١٩٨٠	٥٥	٢	تجارى	
٠	٠	٠	٠	٠	٠	٠	٠	٠	٢٨٠	٨	١	تربية خاصة +مهني	
٠	٠	٠	٠	٠	٠	٠	٠	٠	٨٨	٨	٨	فصل واحد	
٣٢٠	٨	١	٢٨٠	٧	١	٣٦٠	٩	١	٤٥٧٧٨	١٠٩٣	٩٦	الاجمالي	



تابع ١ - بيان الأبنية التعليمية للمدارس بالمحافظة طبقاً للمراحل الدراسية :-

أبنية تحت الاحلال والتجديد			أبنية آيلة للسقوط			أبنية تحت الانشاء			أبنية تعليمية صالحة			المراحل الدراسية	الادارات التعليمية
اجمالي طاقة الفصول	عدد الفصول	عدد الابنية	اجمالي طاقة الفصول	عدد الفصول	عدد الابنية	اجمالي طاقة الفصول	عدد الفصول	عدد الابنية	اجمالي طاقة الفصول	عدد الفصول	عدد الابنية		
٠	٠	٠	٠	٠	٠	٠	٠	٠	٤٧٦٠	١١٩	٩	ابتدائي	ميت أبو غالب
٦٠٠	١٥	١	٠	٠	٠	٠	٠	٠	١١٢٠	٢٨	٣	اعدادي	
٠	٠	٠	٠	٠	٠	٠	٠	٠	٦٠٠	١٥	١	ثانوى عام	
٠	٠	٠	٠	٠	٠	٠	٠	٠	٣٠٠٠	٧٥	٤	تعليم اساسى	
٠	٠	٠	٠	٠	٠	٠	٠	٠	٥٦٠	١٤	١	تجريبى	
٠	٠	٠	٠	٠	٠	٠	٠	٠	٠	٠	٠	صناعى	
٠	٠	٠	٠	٠	٠	٠	٠	٠	٤٤٠	١١	١	تجارى	
٠	٠	٠	٠	٠	٠	٠	٠	٠	٠	٠	٠	تربية خاصة +مهني	
٠	٠	٠	٠	٠	٠	٠	٠	٠	٠	٠	٠	فصل واحد	
٦٠٠	١٥	١	٠	٠	٠	٠	٠	٠	١٠٤٨٠	٢٦٢	١٩	الاجمالي	
٠	٠	٠	٦٨٠	١٧	٢	٠	٠	٠	١٤٠٨٥	٣١٣	٢١	ابتدائي	كفر البطيخ
٠	٠	٠	٠	٠	٠	٠	٠	٠	٤٥٢٠	١١٣	٩	اعدادي	
٠	٠	٠	٠	٠	٠	٠	٠	٠	١٤٨٠	٣٧	٣	ثانوى عام	
٠	٠	٠	٠	٠	٠	٠	٠	٠	٦٠٠	١٥	١	اعدادي/ثانوى	
٠	٠	٠	٠	٠	٠	٠	٠	٠	٤٤٠٠	١١٠	٧	تعليم اساسى	
٠	٠	٠	٠	٠	٠	٠	٠	٠	٠	٠	٠	تجريبى	
٠	٠	٠	٠	٠	٠	٠	٠	٠	٠	٠	٠	صناعى	
٠	٠	٠	٠	٠	٠	٠	٠	٠	٧٩٢	٢٢	١	تجارى	
٠	٠	٠	٠	٠	٠	٠	٠	٠	٠	٠	٠	تربية خاصة +مهني	
٠	٠	٠	٠	٠	٠	٠	٠	٠	٧٠	٤	٤	فصل واحد	
٠	٠	٠	٦٨٠	١٧	٢	٠	٠	٠	٢٥٩٤٧	٦١٤	٤٦	الاجمالي	
٠	٠	٠	٠	٠	٠	٠	٠	٠	٠	٠	٠	ابتدائي	دمياط الجديدة
٠	٠	٠	٠	٠	٠	٠	٠	٠	٠	٠	٠	اعدادي	
٠	٠	٠	٠	٠	٠	٠	٠	٠	٨٥٩	٥١	٣	ثانوى عام	
٠	٠	٠	٠	٠	٠	٤٤٠	١١	١	٧٩٢٠	١٩٨	٨	تعليم اساسى	
٠	٠	٠	٠	٠	٠	٠	٠	٠	٢٢٠٠	٥٥	٢	تجريبى	
٠	٠	٠	٠	٠	٠	٠	٠	٠	١٤٤٠	٤٠	٢	صناعى	
٠	٠	٠	٠	٠	٠	٠	٠	٠	٠	٠	٠	تجارى	
٠	٠	٠	٠	٠	٠	٠	٠	٠	٦٣٠	١٨	١	تربية خاصة +مهني	
٠	٠	٠	٠	٠	٠	٠	٠	٠	١٢٠٠	٣٠	١	من حضانه الى ثانوى	
٠	٠	٠	٠	٠	٠	٠	٠	٠	٠	٠	٠	فصل واحد	
٠	٠	٠	٠	٠	٠	٤٤٠	١١	١	١٤٢٤٩	٣٩٢	١٧	الاجمالي	
٥٨٨٠	١٤٧	١٣	٣٨٠٠	٩٥	١١	٢٠٨٠	٥٢	٣	٣١٣١٨٨	٧٥٥٣	٤٩١	اجمالي عام	

مصدر البيان : هيئة الأبنية التعليمية بدمياط

تاريخ البيان : مارس ٢٠١٥

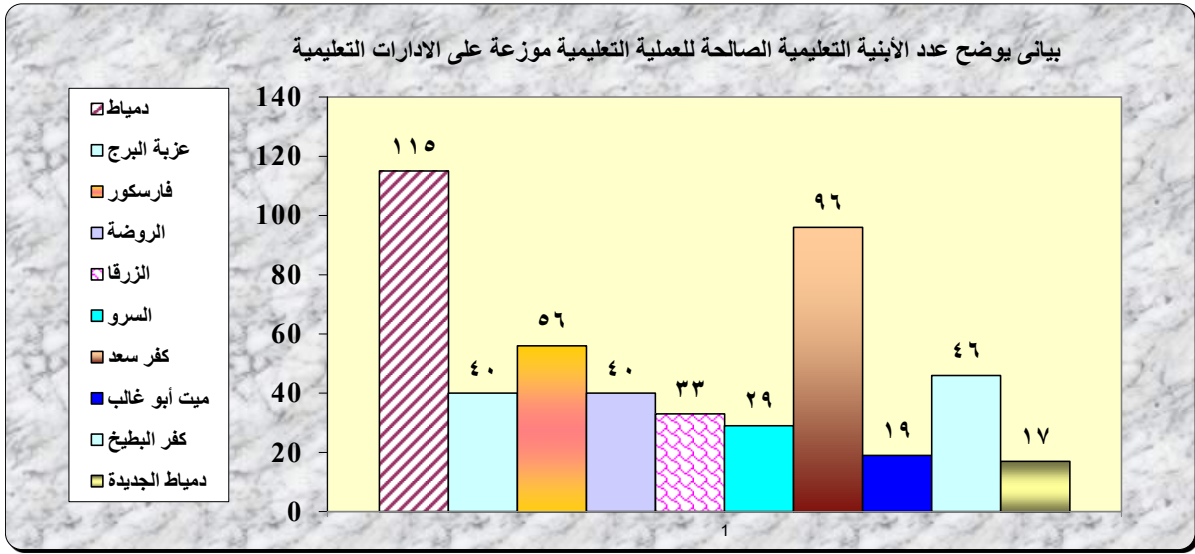

@@ انخفاض عدد الأبنية التعليمية الصالحة للعملية التعليمية بمحافظة دمياط هذا العام عن العام السابق

تحليل البيان :

يتضح من البيانات السابقة :

- بلغ إجمالي عدد الأبنية التعليمية الصالحة بمحافظة دمياط ٤٩١ مبني هذا العام بانخفاض قدره (٩) مباني عن العام السابق ويرجع ذلك إلي استضافة مدارس أخرى لطلاب الفصل الواحد وإلي إحلال وتجديد بعض المباني .
- بناء ثلاث مباني تعليمية جديدة بمدينة دمياط الجديدة هذا العام (٢ تعليم أساسي -١ تجريبي) .
- بلغ إجمالي المباني التعليمية تحت الأنشاء بمحافظه دمياط ٣ مباني بإدرات (دمياط -دمياط الجديدة - كفر سعد) بينما هناك ١١ مبنى آيل للسقوط بإدارات (دمياط - الزرقا - كفر سعد - كفر البطيخ).

التوصية:

- يوصي مركز المعلومات بأهمية وسرعة إتخاذ اللازم نحو المباني التعليمية الآيلة للسقوط من حيث دمجها مع مدارس أخرى (...إلخ) أو إحلالها بمدارس جديدة وأهمية وضع الإستراتيجيات اللازمة للصيانة والترميم للمباني التعليمية على مستوى المحافظة وذلك للحفاظ على هذه الثروة من العقارات التعليمية بالمحافظة .



- توزيع الخدمة التعليمية على المستويات الإدارية بالمحافظة : ٢ -

م	المستويات الإدارية	مدارس ما قبل الابتدائي	مدارس المرحلة الابتدائية	مدارس المرحلة الإعدادية	مدارس المرحلة الثانوية
١	مدن	٧٠	٩٨	٦٧	٢٨
٢	قرى رئيسية	١٣٠	١٧٥	١٣٢	٢٨
٣	قرى تابع	٠	٤٣	٠	٠
٤	تجمعات سكنية أخرى	٠	٠	٠	٠
٥	مناطق عشوائية	٠	٠	٠	٠
	إجمالي المحافظة	٢٠٠	٣١٦	١٩٩	٥٦

تاريخ البيان: مارس ٢٠١٥

مصدر البيان: مديرية التربية والتعليم

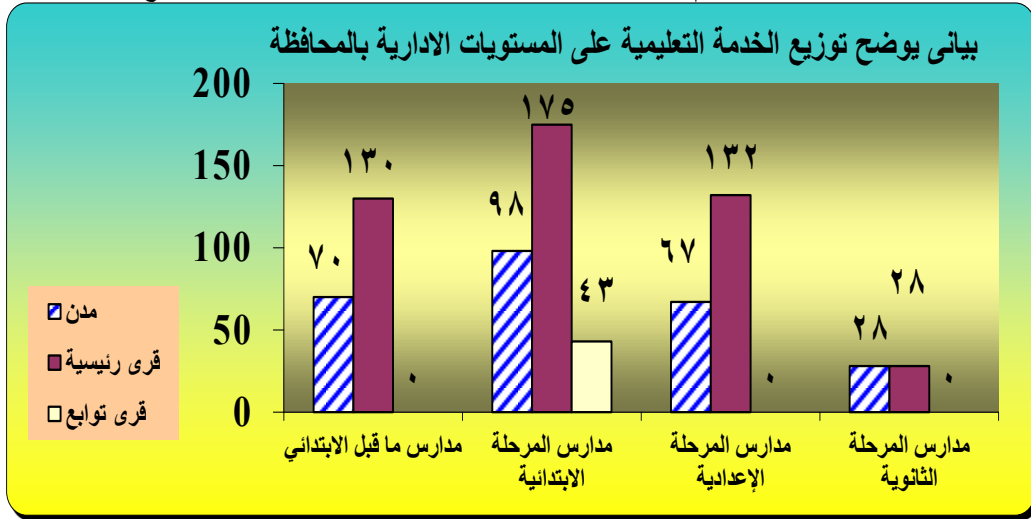

@@ تحسن الخدمة التعليمية بمحافظة دمياط بدخول ٧ مدارس جديدة إلى الخدمة @@
تحليل البيان: يتضح من البيانات السابقة :

- بلغ إجمالي عدد المدارس بمحافظة دمياط (ما قبل الابتدائي - الابتدائي - الإعدادي - الثانوي) لهذا العام ٧٧١ مدرسة بزيادة قدرها ٧ مدارس جديدة عن العام السابق موزعين كالتالي :
 ٢٦% مدارس ما قبل الابتدائي
 ٤١% مدارس المرحلة الابتدائية
 ٢٦% مدارس المرحلة الإعدادية
 ٧% مدارس المرحلة الثانوية .

التوصية: يوصي مركز المعلومات بأهمية بناء المزيد من مدارس التعليم ما قبل الابتدائي لاستيعاب أكبر قدر ممكن من التلاميذ وضرورة توزيعها على قرى المحافظة والعمل على الصيانة الدورية لتلك المدارس حتى يمكن المحافظة على هذه الثروة .



٣- القرى غير المتوفر بها خدمات تعليمية :

م	المركز	التعليم الإبتدائي			التعليم الإعدادي		التعليم الثانوي	
		إسم القرية	عدد السكان	أقرب مدرسة	إسم القرية	عدد السكان	أقرب مدرسة	عدد السكان
١	دمياط	لا يوجد قرى محرومة من التعليم الإبتدائي	شط جريبة	٦٥٧٦	النصر الإعدادية بنين - دمياط الإعدادية بنات	أقرب مدرسة	٢٢١٩٣	أقرب مدرسة
			عزبة اللحم	٥٤٣٧	النصر الإعدادية بنين - عباس العقاد الإعدادية	أقرب مدرسة	٣٤٢٩٥	أقرب مدرسة
			شباخة تاني	٣٠٦٥٠	الغياتي الإعدادية بنين - دمياط الإعدادية بنات	أقرب مدرسة	١٠٤٦٠	أقرب مدرسة
						أقرب مدرسة	٨٥٦	أقرب مدرسة
						أقرب مدرسة	٢١١١٥	أقرب مدرسة
٢	فارسكور	لا يوجد قرى محرومة من التعليم الإبتدائي	السالمية	١٦٥٢	النجارين	أقرب مدرسة	١١٣٢٤	أقرب مدرسة
			كفر الغوايين	٣٧٩٥	الغوايين	أقرب مدرسة	٦٧٣٧	أقرب مدرسة
						أقرب مدرسة	٨٦٣٩	أقرب مدرسة
٣	كفر سعد	لا يوجد قرى محرومة من التعليم الإبتدائي	الدهايمية	٦٦٣٨	كفر الغاب الإعدادية بنين وبنات	أقرب مدرسة	٣٦٧٢	أقرب مدرسة
			دار السلام	٤٣٢٤	البدراوى الإعدادية	أقرب مدرسة	٥٢٦٣	أقرب مدرسة
			ابو عياد	٧٦٦٤	كفر المرابعين	أقرب مدرسة	٧٢٢٩	أقرب مدرسة
٤	الزرقا	لا يوجد قرى محرومة من التعليم الإبتدائي				أقرب مدرسة	٨٩٣٨	أقرب مدرسة
						أقرب مدرسة	٩٣٠٢	أقرب مدرسة
٥	كفر البطيخ	لا يوجد قرى محرومة من التعليم الإبتدائي				أقرب مدرسة	١٦٨٩٩	أقرب مدرسة
						أقرب مدرسة	٩٥٥٨	أقرب مدرسة

تاريخ البيان: مارس ٢٠١٤

صدر البيان: مديرية التربية والتعليم

@@ ٢٤ قرية محرومة من الخدمات التعليمية بمرحلتى الإعدادي والثانوي @@

تحليل البيان:

- توفر الخدمات التعليمية بالمرحلة الأبتدائية بكافة قرى المحافظة .
- بلغ إجمالي عدد القرى المحرومة من الخدمات التعليمية بالمرحلة الأعدادية بمحافظة دمياط ٨ قري (٣ قري بمركز دمياط - ٣ قري بمركز كفر سعد - ٢ قرية بمركز فارسكور) .
- بلغ إجمالي عدد القرى المحرومة من الخدمات التعليمية بالمرحلة الثانوية بالمحافظة ١٦ قرية (٥ قري بمركز دمياط - ٤ - بمركز فارسكور - ٣ بمركز كفر سعد - ٢ بمركز الزرقا - ٢ بمركز كفر البطيخ) .

التوصية : يوصي مركز المعلومات بضرورة إدراج القرى المحرومة من الخدمات التعليمية بخطة الأبنية التعليمية لبناء المدارس وتوفير الميزانية اللازمة لذلك.



٤- المدارس الفنية المطورة:

م	المركز	البيان	عدد المدارس المطورة					اجمالي عدد المتحقين			الجهات القائمة بالتطوير		مجالات التطوير	
			صناعي	زراعي	تجاري	اخرى	اجمالي	ذكور	إناث	اجمالي	حكومي	خاص قطاع	مشارك	مناهج
١	دمياط	حضر	٨	٠	٥	٠	١٣	١٩١٧	١٥٤٥	٣٤٦٢	✓	٠	✓	✓
		ريف	٠	٠	٠	٠	٠	٠	٠	٠	✓	٠	✓	✓
		اجمالي	٨	٠	٥	٠	١٣	١٩١٧	١٥٤٥	٣٤٦٢	✓	٠	✓	✓
٢	فارسكور	حضر	٤	٠	١	٠	٥	٨٠٩	٩١٠	١٧١٩	✓	٠	✓	✓
		ريف	١	٠	٠	٠	١	١٥٤	٠	١٥٤	✓	٠	✓	✓
		اجمالي	٥	٠	١	٠	٦	٩٦٣	٩١٠	١٨٧٣	✓	٠	✓	✓
٣	الزرقا	حضر	١	٠	٢	٠	٣	٥٤٨	٣٣١	٨٧٩	✓	٠	✓	✓
		ريف	٠	٠	١	٠	١	٥١	٦٩	١٢٠	✓	٠	✓	✓
		اجمالي	١	٠	٣	٠	٤	٥٩٩	٤٠٠	٩٩٩	✓	٠	✓	✓
٤	كفر سعد	حضر	٤	٠	٢	٠	٦	١٠٨٩	٩٧٧	٢٠٦٦	✓	٠	✓	✓
		ريف	٠	٠	٣	٠	٣	٢١٢	٣١٩	٥٣١	✓	٠	✓	✓
		اجمالي	٤	٠	٥	٠	٩	١٣٠١	١٢٩٦	٢٥٩٧	✓	٠	✓	✓
٥	كفر البطيخ	حضر	٠	٠	١	٠	١	٩٨	١٧٧	٢٧٥	✓	٠	✓	✓
		ريف	٠	٠	٠	٠	٠	٠	٠	٠	✓	٠	✓	✓
		اجمالي	٠	٠	١	٠	١	٩٨	١٧٧	٢٧٥	✓	٠	✓	✓
اجمالي المحافظة	حضر	١٧	٠	١١	٠	٢٨	٤٤٦١	٣٩٤٠	٨٤٠١	✓	٠	✓	✓	
	ريف	١	٠	٤	٠	٥	٤١٧	٣٨٨	٨٠٥	✓	٠	✓	✓	
اجمالي			١٨	٠	١٥	٠	٣٣	٤٨٧٨	٤٣٢٨	٩٢٠٦	✓	٠	✓	✓

تاريخ البيان : مارس ٢٠١٥

مصدر البيان: مديرية التربية والتعليم

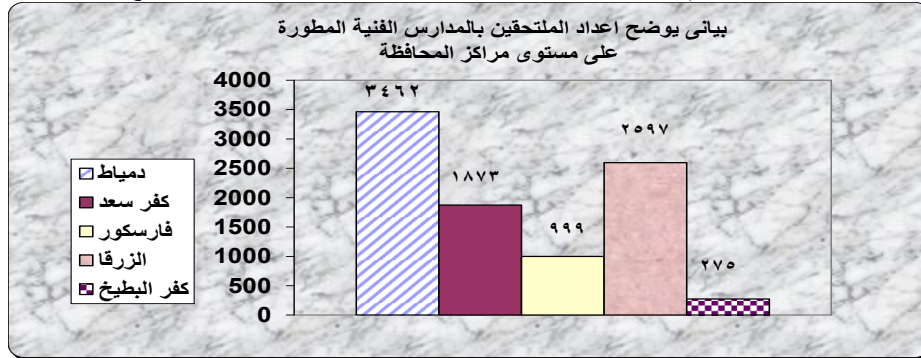

@@ تطوير ٦٦% من المدارس الفنية من الإجمالي لهذا العام @@

تحليل البيان:

- بلغ عدد المدارس الفنية بالمحافظة للعام ٢٠١٤ / ٢٠١٥ (٥٠ مدرسة فنية) مطور منها ٣٣ مدرسة أي بنسبة ٦٦% موزعين كالتالي (٥٥% مدارس صناعي - ٤٥% مدارس تجاري).
 - لم يحدث تطوير في المدارس الزراعية هذا العام .
 - شمل التطوير مجالين (تطوير المناهج - امكانيات) يقوم بها القطاع الحكومي .
- التوصية:** يوصي مركز المعلومات بأهمية العمل علي تطوير باقي المدارس الفنية بالمحافظة مع العمل علي المتابعة المستمرة للمدارس التي تم تطويرها وأن يكون التطوير ملائماً لإحتياجات سوق العمل للعمالة الفنية.



٥ - تطور عدد المدارس التعاونية طبقاً لمراحل التعليمية:

م	المراحل التعليمية	عام ٢٠١٣/٢٠١٢		عام ٢٠١٤/٢٠١٣		عام ٢٠١٥/٢٠١٤	
		حضر	ريف	حضر	ريف	حضر	ريف
١	مرحلة رياض الاطفال	-	-	-	-	-	-
٢	مرحلة الابتدائي	-	-	-	-	-	-
٣	مرحلة الاعدادي	-	-	-	-	-	-
٤	مرحلة الثانوي	١	٠	١	٠	١	٠

مصدر البيان: مديرية التربية والتعليم

تاريخ البيان : مارس ٢٠١٥

مدرسة تعاونية واحدة بمحافظة دمياط @@@@

تحليل البيان

- بلغ عدد المدارس التعاونية بمحافظة دمياط مدرسة واحدة وهي مدرسة المعالي الخاصة الثانوية بمركز دمياط والمدارس التعاونية هي المدارس الخاصة التي امتلكها المصريون ويدرسون المناهج المصرية بها قبل قيام الثورة وتحولت الي مدارس مجانية معانة شأنها شأن المدارس الحكومية.

التوصية

- يوصي مركز المعلومات بضرورة المتابعة الدورية لهذه المدرسة لضمان سير العملية التعليمية بشكل سليم بها..



٦ - تطور إمكانيات العملية التعليمية:

البيان	حضر	ريف	اجمالي
عدد المعاهد (التعليم الأزهرى) المزودة بحاسب آلى	٥٩	٨٢	١٤١
عدد المدارس (التعليم العام) المزودة بحاسب آلى	٣٠٥	٥١٦	٨٢١

مصدر البيان: مديرية التربية والتعليم ومنطقة الأزهر تاريخ البيان : مارس ٢٠١٥

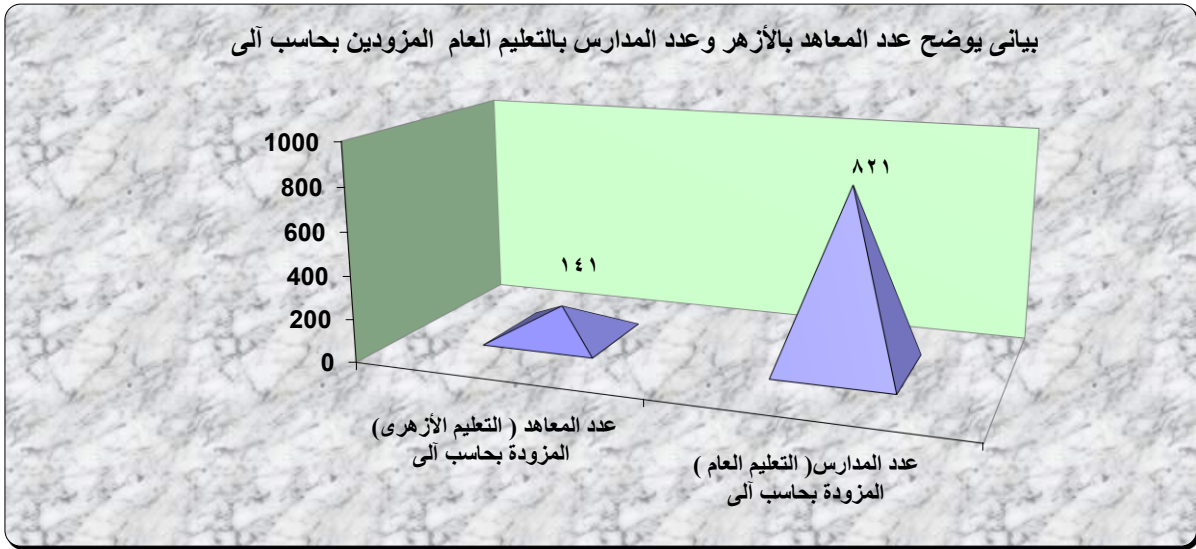

@ تحليل البيان @ جميع مدارس التعليم العام بمحافظة دمياط مزودة بحواسب آلية @

يتضح من البيانات السابقة

- جميع مدارس التعليم العام بمحافظة دمياط والبالغ عددها ٨٢١ مدرسة مزودة بحواسب آلية .
- ١٤١ معهد أزهرى من أصل ١٤٢ معهد بمحافظة دمياط مزود بحواسب آلية يتضح من هذا أن معهد أزهرى واحد بريف المحافظة غير مزود بالحواسب الآلية .

التوصية:

يوصي مركز المعلومات بأهمية متابعة تفعيل دور معامل الحواسب الآلية في العملية التعليمية بالإضافة إلى توفير الإعتامد المالى لتزويد المدرسة المحرومة بالحواسب الآلية.



٧ - نسبة التسرب:

إجمالي	البيان
٢.٨%	نسبة التسرب من المرحلة الابتدائية
٢.١%	نسبة التسرب من المرحلة الاعدادية

تاريخ البيان : مارس ٢٠١٥

مصدر البيان: مديرية التربية والتعليم

بياني يوضح نسب التسرب بمراحل التعليم الابتدائي والاعدادي

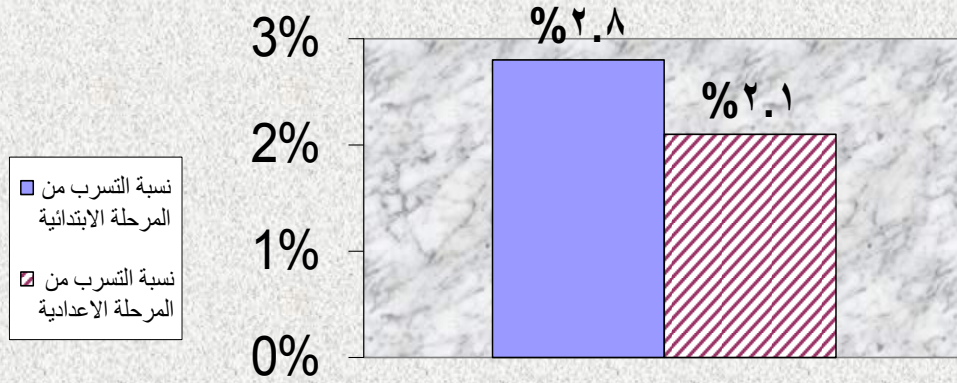

نسبة التسرب في المرحلة الاعدادية أقل من المرحلة الابتدائية للعام ٢٠١٤/٢٠١٥ @

تحليل البيان :

يتلاحظ من البيانات السابقة :

- انخفاض نسب التسرب سواء بالمرحلة الإبتدائية و المرحلة الاعدادية للعام ٢٠١٥/٢٠١٤ مقارنة بالعام السابق
- بلغت نسبة التسرب بالمرحلة الابتدائية بالمحافظة ٢.٨%
- بلغت نسبة التسرب في المرحلة الاعدادية بالمحافظة ٢.١%

التوصية:

يوصي مركز المعلومات بضرورة قيام الإدارة التعليمية بوضع الخطط والمناهج التي تعتمد علي المواهب والطموحات لدي الأطفال ومنح فرص إضافية للمتسربين سواء عبر مدارس مسائية او مدارس متنقلة خاصة في القرى .



تابع / القطاع الأول : قطاع الأبنية التعليمية

ثانياً : التعليم (مدرسين)



(تطور عدد المدرسين بالتعليم العام:

م	المراحل التعليمية	البيان	٢٠١٣/٢٠١٢			٢٠١٤/٢٠١٣			٢٠١٥/٢٠١٤		
			عدد المدرسين	نصيب الفصل من المدرس / (تلميذ / مدرس (فصل)	نصيب المدرس من التلاميذ / (تلميذ / مدرس (فصل)	عدد المدرسين	نصيب الفصل من المدرس / (تلميذ / مدرس (فصل)	نصيب المدرس من التلاميذ / (تلميذ / مدرس (فصل)	عدد المدرسين	نصيب الفصل من المدرس / (تلميذ / مدرس (فصل)	نصيب المدرس من التلاميذ / (تلميذ / مدرس (فصل)
١	رياض اطفال	ريف	٣٨٢	١	٢٧	٨٩٩	٢	٣١	١٠٨٥	٢	٢٥
	حضر	٥٨٤	٢	١٩							
٢	ابتدائي	ريف	٥٦٤٧	٢.٥	١٧	١١.٦٥	٣	١٥	١٠.٤١٣	٣	١٦
	حضر	٤٠٨٥	٣	١٥							
٣	اعدادي	ريف	٢٩٠١	٣	١٣	٥٧٢٠	٣	١٣	٦٤٢٨	٤	١١
	حضر	٢٨٦١	٣.٥	١١							
٤	ثانوي	ريف	٩٦٥	٤	٨	٢٨٦٩	٤	٩	٣٠٠٥	٤	٩
	حضر	١٧٩٥	٤	٩							
٥	ثانوي فني	ريف	٤٢٩	٣	١٠	٣٥٦٠	٥	٦	٣٦٧٦	٥	٧
	حضر	٢٩٥٣	٤	٧							
٦	تربية خاصة	ريف	١٨٩	٥.٠	١	٢٠.٤	٢	٣	٢٢٠	٣	٣
	حضر	١٠١	٢	٤							
٧	ذات الفصل الواحد	ريف	٦١	٢.٥	٥	٧٥	٣	٥	٦٥	٢	٥
	حضر	٨	١	٧							
٨	صديقة الفتيات	ريف	٠	٠.٠	٠	٠	٠	٠	٠	٠	٠
	حضر	٠	٠	٠							
	الاجمالي	ريف	١٠٥٧٤	٢.٧	١٥	٢٤٣٩٢	٣	١٣	٢٤٨٩٢	٣	١٣
	حضر	١٢٣٨٧	٣.٤	١٢							

مصدر البيان: مديرية التربية والتعليم

تاريخ البيان: مارس ٢٠١٥



بياني يوضح نصيب الفصل من المدرس ونصيب المدرس من التلاميذ بالتعليم العام

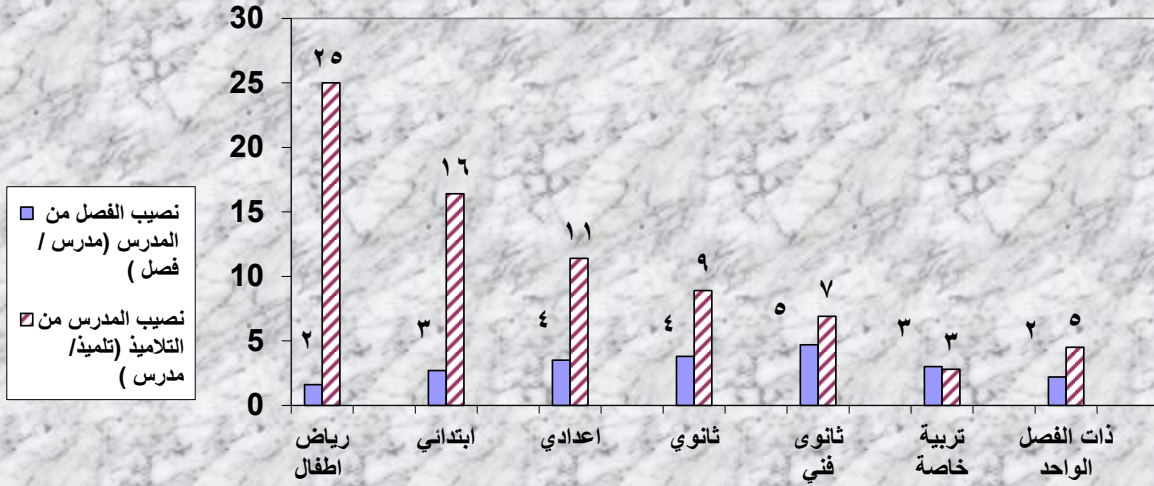

@@زيادة أعداد المدرسين للعام ٢٠١٤/٢٠١٥ عن العام السابق

عن العام السابق @@

تحليل البيان :

يتضح من البيانات السابقة :

- بلغ أعداد المدرسين بالتعليم العام للعام ٢٠١٤/٢٠١٥ بالمحافظة ٢٤٨٩٢ مدرس بزيادة بنسبة ٢% عن العام الماضي
- شملت هذه الزيادة معظم مراحل التعليم بالمحافظة مثل (رياض الأطفال - الأعدادي - الثانوي - الثانوي الفني - التربية الخاصة)
- بلغ نصيب الفصل من المدرس علي مستوي المحافظة ٣ مدرس/فصل أكثرها بالمرحلة الثانوي الفني يليها الأعدادي والثانوي وأقلها مرحلة رياض الأطفال
- بلغ نصيب المدرس من التلاميذ علي مستوي المحافظة ١٣ تلميذ/ مدرس أكثرها بمرحلة رياض الأطفال والمرحلة الابتدائية وأقلها في مرحلة التربية الخاصة وذات الفصل الواحد .

التوصية :

يرى مركز المعلومات بأهمية تأهيل المدرسين وذلك بوضع السياسات والاجراءات التي تهدف الى تزويدهم بالمعرفة (مواقف - سلوكيات - مهارات) والتي يحتاجون اليها لأداء مهامهم .



٢- تطور عدد المدرسين بالتعليم الأزهرى:

م	المراحل التعليمية	البيان	٢٠١٣/٢٠١٢				٢٠١٤/٢٠١٣				٢٠١٥/٢٠١٤			
			عدد المدرسين		نصيب المدرس من الفصل من (مدرس / فصل)	نصيب المدرس من الفصل من (مدرس / فصل)	عدد المدرسين		نصيب المدرس من الفصل من (مدرس / فصل)	نصيب المدرس من الفصل من (مدرس / فصل)	عدد المدرسين		نصيب المدرس من الفصل من (مدرس / فصل)	نصيب المدرس من الفصل من (مدرس / فصل)
			ذكور	إناث			ذكور	إناث			ذكور	إناث		
١	ابتدائي	حضر	٢٧٥	٢٢٢	٢	١٧	٢٠١	٣٠٣	٢	١٦	٢٠١	٣٠٣	٢	١٤
		ريف	٢٦٧	٣٥٥	٢	١٣	٣٧٠	٢٨٩	٢	١٢	٣٧٠	٢٨٩	٢	١٠
٢	اعدادي	حضر	٢٣٥	٢٣٠	٤	٩	١٥٤	١٤٥	٣	١٢	١٥٤	١٤٥	٣	١١
		ريف	٢٦٨	١٤١	٤	٦	٢٠٦	١٠١	٣	٨	٢٠٦	١٠١	٣	٧
٣	ثانوي	حضر	١٠٣	١٢٨	٢	١٦	٢٥٣	١٧٨	٣	٩	٢٥٣	١٧٨	٣	٩
		ريف	٨١	٨٥	٣	٧	٧٣	٧٨	٢	٨	٧٣	٧٨	٢	٨
٤	معاهد القراءات	حضر	٢٦	١٨	٢	١٥	٢٥	١٦	٢	١٥	٢٥	١٦	٢	١٤
		ريف	٠	٠	٠	٠	٠	٠	٠	٠	٠	٠	٠	٠
٥	معاهد المعلمين	حضر / ريف	٠	٠	٠	٠	٠	٠	٠	٠	٠	٠	٠	٠
	الإجمالي	حضر	٦٣٩	٥٩٨	٢	١٤	٦٣٣	٦٤٢	٣	١٢	٦٣٣	٦٤٢	٢	٨
		ريف	٦١٦	٥٨١	٣	٩	٦٤٩	٤٦٨	٣	١٠	٦٤٩	٤٦٨	٢	٩

مصدر البيان : المنطقة الأزهرية بدمياط

تاريخ البيان : مارس ٢٠١٥



بياني يوضح نصيب الفصل من المدرس ونصيب المدرس من التلاميذ على مستوى المراحل التعليمية الأزهرية

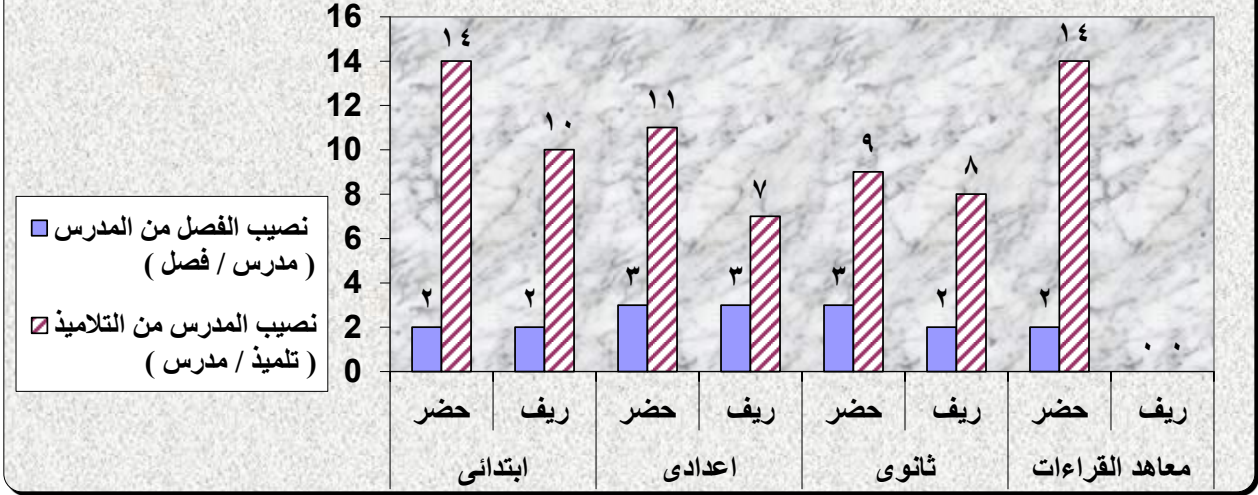

@ @ ثبات أعداد المدرسين بالتعليم الأزهرية بمحافظة دمياط @ @

تحليل البيانات :

- بلغ إجمالي عدد المدرسين بالتعليم الأزهرية بمحافظة دمياط ٢٣٩٢ مدرس (٥٤% ذكور - ٤٦% أنثى) موزعين علي مراحل التعليم كالتالي:
(٤٩% بالمرحلة الابتدائية - ٢٥% بالمرحلة الإعدادية - ٢٤% بالمرحلة الثانوية - ٢% بمعاهد القراءات)
- بلغ نصيب المدرس من التلاميذ علي مستوي المحافظة ٩ تلميذ/ مدرس حيث بلغ بالنسبة للمراحل التعليمية المختلفة :
١٢ تلميذ /مدرس بالمرحلة الابتدائية .
٩ تلميذ / مدرس بالمرحلة الإعدادية .
٩ تلميذ /مدرس بالمرحلة الثانوية .

التوصية:

يوصي مركز المعلومات بأهمية توفير دورات تدريبية للمدرسين بصفة دورية للإرتقاء بالمستوي التعليمي لهم ورفع كفاءتهم الوظيفية .



٣- توزيع المدرسين طبقاً للتخصصات والمواد الدراسية :

م	المراحل التعليمية	البيان	عربي		رياضيات		انجليزي		فرنسي		الماني		اخرى		الاجمالي		
			ذكور	اناث	ذكور	اناث	ذكور	اناث	ذكور	اناث	ذكور	اناث	ذكور	اناث			
١	المرحلة الابتدائية	حضر	٢٠٨٨	٩٣١	٩٧١	٠	٠	٠	٠	٠	٠	٠	٠	٠	٠	٠	١٠٤١٣
		ريف															
٢	المرحلة الاعدادية	حضر	١٤٢٧	٥٤٥	٩٠٩	١٢											٦٤٢٨
		ريف															
٣	المرحلة الثانوية (العام)	حضر	٤٨٣	٢٤٠	٣١٢	٣٠١											٣٠٠٥
		ريف															
٤	المرحلة الثانوية (الفني)	حضر	٣٩٧	١٢٠	٣٢٠	١٦٠											٣٦٧٦
		ريف															
	الاجمالي	حضر	٤٣٩٥	١٨٣٦	٢٥١٢	٤٧٣											٢٣٥٢٢
		ريف															

تاريخ البيان: مارس ٢٠١٥

مصدر البيان: مديرية التربية والتعليم

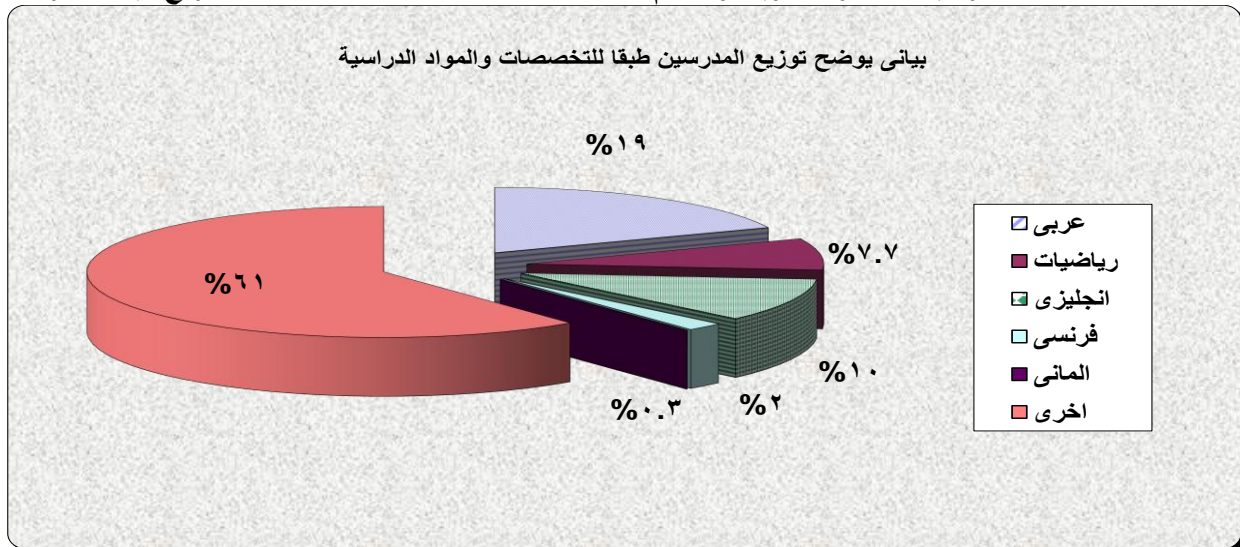
@@ زيادة اعداد المدرسين طبقاً للتخصصات لهذا العام عن العام الماضي @@
تحليل البيان :

- بلغ اعداد المدرسين لهذا العام طبقاً للمواد الدراسية في المراحل التعليمية المختلفة ٢٣٥٢٢ مدرس بزيادة قدرها ٣٠٨ مدرس عن العام الماضي أي بنسبة ١% .
- تلاحظ انخفاض اعداد المدرسين في اللغة العربية والرياضيات لهذا العام عن العام الماضي في حين كانت الزيادة في اعدادهم في باقي المواد الدراسية الأخرى .

التوصية :

يوصي مركز المعلومات بأهمية المتابعة المستمرة لإعداد المدرسين لجميع المراحل التعليمية وذلك من قبل المسؤولين بمديرية التربية والتعليم وذلك للوقوف على تنفيذ المهام الموكلة لهم .



٤ - احتياجات التعليم من التخصصات المختلفة :

المواد التي بها عجز في المدرسين																				البيان	المرحلة الإبتدائية		
الاجمالي		أخرى		ألماني		فرنسي		انجليزي		رياضيات		عربي				حضر	ريف						
العجز	الموجود	العجز	الموجود	العجز	الموجود	العجز	الموجود	العجز	الموجود	العجز	الموجود	العجز	الموجود	العجز	الموجود			العجز	الموجود	العجز	الموجود		
٩٣٤	١٠٤١٣	٩٢٢٣	٩٣٤	٦٤٢٣	٦٥٦٨	٠	٠	٠	٠	٠	٠	٠	٠	٩٧١	٥٥٦	٠	٩٣١	٦٣٤	٠	٢٠٨٨	١٤٦٥	حضر	ريف
٢٠٣	٦٤٢٨	٤٦٧٤	١٥٣	٣٥٣٥	٢٣٤٠	٢	٠	٢	٠	١٢	١١	٠	٩٠٩	٥٨٨	٤٨	٥٤٥	٦٠١	٠	١٤٢٧	١١٣٢	حضر	ريف	
١٦	٣٠٠٥	٢٥٧١	٩٧	١٦٦٢	١٧٤٧	٥	٧	١١	٠	٣٠١	١٠٩	٠	٣١٢	١٩٢	١٤	٢٤٠	٢٠٧	٠	٤٨٣	٣٠٥	حضر	ريف	
١١	٣٦٧٦	٢٣٣١	١١	٢٦٧٩	١٥١٠	٠	٠	٠	٠	١٦٠	٦٦	٠	٣٢٠	٢٧٢	٠	١٢٠	١٠١	٠	٣٩٧	٣٨٢	حضر	ريف	
١٢٦٤	٢٣٥٢٢	١٨٧٩٩	١١٩٥	١٤٢٩٩	١٢١٦٥	٧	٧	١٣	٠	٤٧٣	١٨٦	٠	٢٥١٢	١٦٠٨	٦٢	١٨٣٦	١٥٤٣	٠	٤٣٩٥	٣٢٨٤	حضر	ريف	

مصدر البيان : مديرية التربية والتعليم تاريخ البيان : مارس ٢٠١٥

@ زيادة أعداد العجز في المدرسين بمحافظة دمياط @

تحليل البيان:

- بلغ العجز في أعداد المدرسين بمحافظة دمياط ١٢٦٤ مدرس بنسبة زيادة قدرها ٣٤,٣% عن العام السابق يتوزع هذا العجز علي المراحل كالتالي :
 - ٧٤% بالمرحلة الابتدائية
 - ١٦% بالمرحلة الإعدادية
 - ٩% بالمرحلة الثانوية
 - ١% بمرحلة الثانوي الفني
- زيادة العجز في المدرسين في المرحلة الابتدائية عن العام السابق يرجع ذلك إلي التوسعات التي تتم في الفصول الدراسية .

التوصية:

- يوصي مركز المعلومات بحصر العجز في أعداد المدرسين بعد تعيين المدرسين الفائزين بمسابقة ٣٠ ألف معلم ووضع خطة مستقبلية لسد العجز .



٥- تطور قدرات المدرسين خلال عام ٢٠١٤/٢٠١٥:

المرحل الدراسية												البيان	مركز / مدينة / حي	م
مرحلة التعليم الثانوي العام				مرحلة التعليم الاعدادي				مرحلة التعليم الابتدائي						
عدد المدرسين الذين تم تدريبهم		عدد المدرسين		عدد المدرسين الذين تم تدريبهم		عدد المدرسين		عدد المدرسين الذين تم تدريبهم		عدد المدرسين				
اناث	ذكور	اناث	ذكور	اناث	ذكور	اناث	ذكور	اناث	ذكور	اناث	ذكور			
١٠٣٣	٣٠٠٥	٢١٠٣	٦٤٢٨	٣٧٥٣	١٠٤١٣	ريف		اجمالي						
						حضر		المحافظة						
١٠٣٣	٣٠٠٥	٢١٠٣	٦٤٢٨	٣٧٥٣	١٠٤١٣	اجمالي عام								

مصدر البيان: مديرية التربية والتعليم

تاريخ البيان: مارس ٢٠١٥

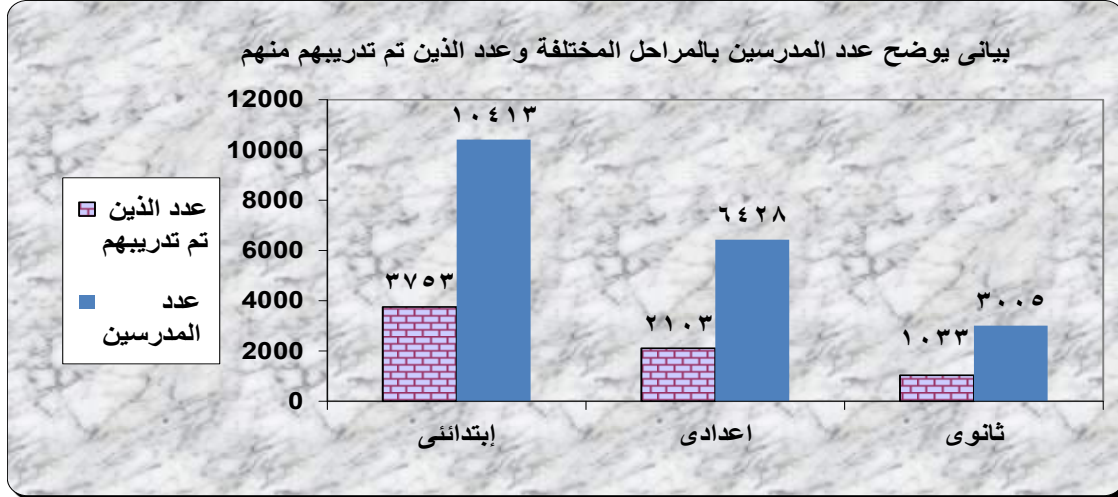

@@ ٣٥% نسبة المدرسين الذي تم تدريبهم بالمحافظة لهذا العام
من اجمالي عدد المدرسين @@

تحليل البيان :

- بلغت أعداد المدرسين الذين تم تطوير قدراتهم التعليمية لمديرية التربية والتعليم ٢٠١٥/٢٠١٤ بالمحافظة عدد ٦٨٨٩ مدرس من اجمالي ١٩٨٤٦ مدرس أي بنسبة ٣٥% .
- توزعت تلك الأعداد علي المراحل التعليمية كالآتي :
 - ٥٤% نسبة المتدربين من التعليم الابتدائي من إجمالي المدرسين المتدربين .
 - ٣١% نسبة المتدربين من التعليم الاعدادي من إجمالي المدرسين المتدربين.
 - ١٥% نسبة المتدربين من التعليم الثانوي من إجمالي المدرسين المتدربين.
- التوصية : يوصي مركز المعلومات بتوفير فرص تدريب لمعلمي رياض الأطفال – والتعليم الفني ومعلمي ذوي الاحتياجات الخاصة بالتنسيق مع كليات الجامعة ليشمل التأهيل التربوي والعلمي ..



٦- إمكانيات العملية التعليمية (معاهد القراءات ومعلمين الأزهرية)

البيان	ريف	حضر	اجمالي
عدد معاهد القراءات	٠	٢	٢

مصدر البيان: المنطقة الأزهرية بدمياط

تاريخ البيان: مارس ٢٠١٥

@@ ثبات عدد معاهد القراءات الأزهرية بالمحافظة للعام ٢٠١٤/٢٠١٥ @@
مقارنةً بالعام ٢٠١٣/٢٠١٤

تحليل البيان :

يتضح من البيانات السابقة

- بلغ عدد معاهد القراءات الأزهرية بالمحافظة خلال العام ٢٠١٤/٢٠١٥ معهدين فقط وذلك - بحضر المحافظة.
- انعدام ريف المحافظة من تلك المعاهد . -

التوصية :

يوصى مركز المعلومات بأهمية مزيد من الاهتمام لهذه النوعية من المدارس وذلك بهدف إعداد أجيال قادرة على حفظ القرآن الكريم بالطرق والقراءات الصحيحة .



الموضوع الثاني : أولاً التعليم العام

١- تطور أعداد الملتحقين بالتعليم قبل الجامعي العام بالمحافظة :

م	المراحل الدراسية	البيان	٢٠١٣/٢٠١٢			٢٠١٤/٢٠١٣			٢٠١٥/٢٠١٤		
			اجمالي	اناث	ذكور	اجمالي	اناث	ذكور	اجمالي	اناث	ذكور
١	مرحلة ما قبل الابتدائي	حضر	١٠٣٨٥	٥٠٥٢	٥٣٣٣	١٢٨٩١	٦٥١٧	٦٣٧٤	١٢١٢٣	٥٩٨٥	٦١٣٨
		ريف									
٢	المرحلة الابتدائية	حضر	٢٨٢٩٢	١٣٩٦٦	١٤٣٢٦	٢٦٤٣٩	١٢٩٣١	١٣٥٠٨	٣٠٧١٤	١٥٠١٤	١٥٧٠٠
		ريف									
٣	المرحلة الاعدادية	حضر	٢٥٧٧٤	١٢٦٦٢	١٣١١٢	٢٧٥٣١	١٣١٧٣	١٤٣٥٨	٢٦٨٠٩	١٢٧٣٥	١٤٠٧٤
		ريف									
٤	مرحلة الثانوي العام	حضر	٨٦٦٨	٤٩٩٠	٣٦٧٨	٨٥٩٦	٥٠٣٣	٣٥٦٣	٩٥١٠	٥٤٣٥	٤٠٧٥
		ريف									
٥	ثانوي فني ٣ سنوات	حضر	٩٧٣٠	٤٢٩٧	٥٤٣٣	٨٣٣٩	٤٠٨٢	٤٢٥٧	٨٨٢٤	٤٤٠١	٤٤٢٣
		ريف									
٦	فني ٥ سنوات	حضر	٥٩١	٣٠٤	٢٨٧	٥١١	٢٧٧	٢٣٤	٢٧١	٦١	٢١٠
		ريف									
٧	تربية خاصة	حضر	١٢٣	٥٥	٦٨	١٣٤	٦٥	٦٩	١٦١	٧٠	٩١
		ريف									
٨	ذات الفصل الواحد	حضر	٤٨	٢٦	٢٢	٢٠	١٢	٨	٢٢	١٥	٧
		ريف									
٩	صديقة الفتيات	حضر	٠	٠	٠	٠	٠	٠	٠	٠	٠
		ريف									
	اجمالي	حضر	٨٣٦١١	٤١٣٥٢	٤٢٢٥٩	٨٤٤٦١	٤٢٠٩٠	٤٢٣٧١	٨٨٤٣٤	٤٣٧١٦	٤٤٧١٨
		ريف									

مصدر البيان: مديرية التربية والتعليم

تاريخ البيان: مارس ٢٠١٥

بياني يوضح تطور اعداد الملتحقين بالتعليم قبل الجامعي العام بالمحافظة

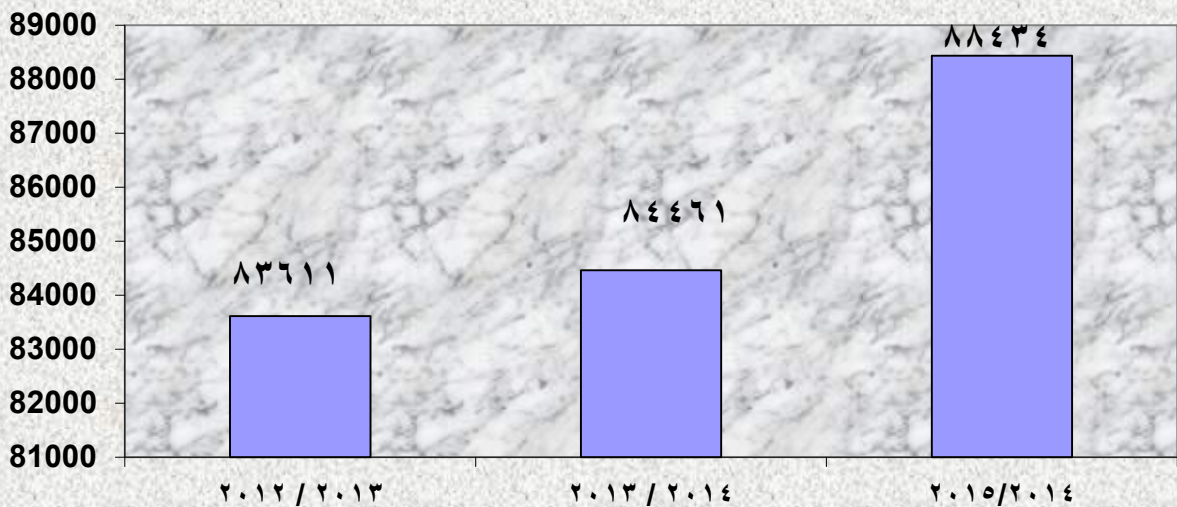



@ @ زيادة مستمرة فى أعداد الملتحقين بالتعليم قبل الجامعى العام @ @

بالمحافظة خلال فترات المقارنة

تحليل البيان :

يتضح من البيانات السابقة :

- بلغ إجمالي أعداد الملتحقين بالتعليم قبل الجامعى للعام ٢٠١٥/٢٠١٤ بالمحافظة ٨٨٤٣٤ طالب بزيادة قدرها ٣٩٧٣ طالب عن العام السابق .

- تفاوت أعداد الملتحقين حسب المراحل الدراسية حيث تلاحظ زيادة أعداد الملتحقين بالمرحلة

الابتدائية والثانوية والثانوية الفنية في حين انخفضت في المراحل الإعدادية ورياض الأطفال.

- انخفاض عدد الملتحقين بالتعليم الفني ٥ سنوات خلال سنوات المقارنة إنخفاض كبير.

التوصية :

- يوصى مركز المعلومات بأهمية وضع الخطط اللازمة لإستيعاب الزيادة المستمرة فى أعداد

الملتحقين بالتعليم قبل الجامعى وذلك سواء زيادة أفقية أو رأسية .



٢- تطور إمكانيات العملية التعليمية (مرحلة ما قبل الابتدائي) :

أولاً : المدارس الحكومية

م	البيان	٢٠١٣/٢٠١٢		٢٠١٤/٢٠١٣		٢٠١٥/٢٠١٤	
		حضر	ريف	حضر	ريف	حضر	ريف
١	عدد المدارس	٥٦	٩٥	٥٩	١٢١	٦١	١٢٣
٢	عدد الفصول	٢٤٥	٢٤٤	٢٨٠	٣١٢	٢٧٧	٣٠٩
٣	عدد التلاميذ	ذكور	٥٠٠٨	٤٦٢١	٦٠٤٧	٦٨٧٨	٥٧٥٩
		اناث	٤٧١٦	٤٤٠٠	٦٣٥٢	٥٨١٥	٦١٠٧
		جملة	٩٧٢٤	٩٠٢١	١٢٣٩٩	١٢٦٩٣	١١٨٦٦
٤	عدد المدرسين	ذكور	٠	٠	٠	٠	٠
		اناث	٠	٠	٠	٠	٠
		جملة	٨٨٥	٨٨٥	٨٩٩	٨٩٩	٩٩٠
٥	كثافة الفصول	٤٠	٣٧	٤٤	٤١	٤٣	٤٠
٦	نسبة الاستيعاب	١٦.٤%	٨.١%	٢١%	١١%	١٩%	١١%
٧	عدد المدارس التي تمتلك حاسب آلي	٥٦	٩٥	٥٩	١٢١	٦١	١٢٣

تاريخ البيان : ٢٠١٥ مارس

مصدر البيان: مديرية التربية والتعليم

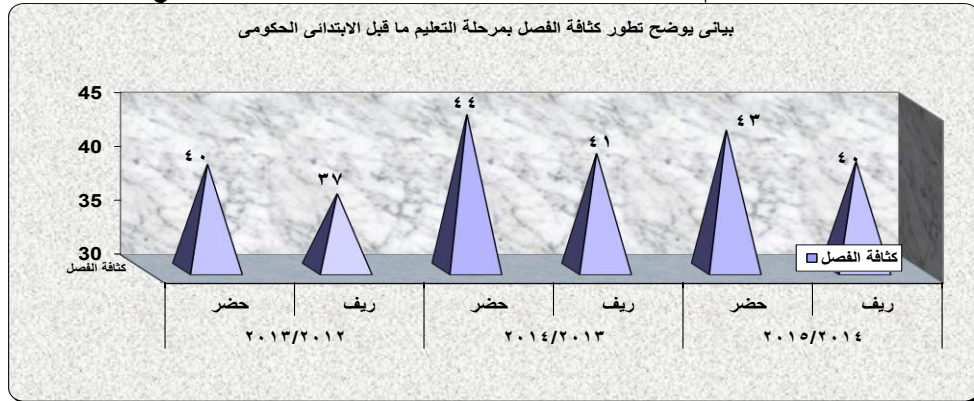

زيادة أعداد المدارس الحكومية بمرحلة ما قبل الأبتدائي خلال سنوات المقارنة

تحليل البيان: يتضح من البيانات السابقة :

- بلغت أعداد المدارس الحكومية بالمرحلة ما قبل الأبتدائي لهذا العام ١٨٤ مدرسة بزيادة قدرها ٤ مدارس عن العام الماضي
 - يتلاحظ أن أعداد التلاميذ بتلك المرحلة انخفض للعام ٢٠١٥/٢٠١٤ عن العام السابق ويرجع ذلك للأسباب هي عدم انطباق شروط القبول علي الكثير من الأطفال المتقدمين بتلك المرحلة .
 - ترتب علي ذلك انخفاض نسب الأستيعاب بتلك المرحلة
- التوصية :**

يوصى مركز المعلومات بأهمية العمل على تخفيض كثافة الفصول بالوسائل المختلفة حيث تهتم بذلك اغلب دول العالم التي تتميز بنظام تعليمي متميز حيث يؤثر ذلك على جودة التعليم بشكل كبير .



تابع ٢- تطور إمكانيات العملية التعليمية (مرحلة ما قبل الابتدائي) : ثانياً : المدارس الخاصة

م	البيان	٢٠١٣/٢٠١٢		٢٠١٤/٢٠١٣		٢٠١٥/٢٠١٤		
		حضر	ريف	حضر	ريف	حضر	ريف	
١	عدد المدارس	١٠	٧	٩	٧	٩	٧	
٢	عدد الفصول	٤٠	٣٢	٤٣	٣٦	٥٠	٣٩	
٣	عدد التلاميذ	ذكور	٧٣٢	٥٩١	٧١١	٦٥٩	٧٥١	٦٩٨
		اناث	٦٩٨	٥٥٦	٦٨٦	٦٥٣	٧٩٤	٦٧٣
		جملة	١٤٣٠	١١٤٧	١٣٩٧	١٣١٢	١٥٤٥	١٣٧١
٤	عدد المدرسين	ذكور	٠	٠	٠	٠	٠	٠
		اناث	٨١	٧٥	٧٥	٩٥	٩٥	٩٥
٥	كثافة الفصول	٣٦	٣٦	٣٢	٣٦	٣١	٣٥	
٦	نسبة الاستيعاب	٢٤٠.٠%	١.٠%	٢.٠%	١%	٢.٥%	١.٢%	
٧	عدد المدارس التي تمتلك حاسب آلي	١٠	٧	٩	٧	٩	٧	

تاريخ البيان : مارس ٢٠١٥

مصدر البيان: مديرية التربية والتعليم

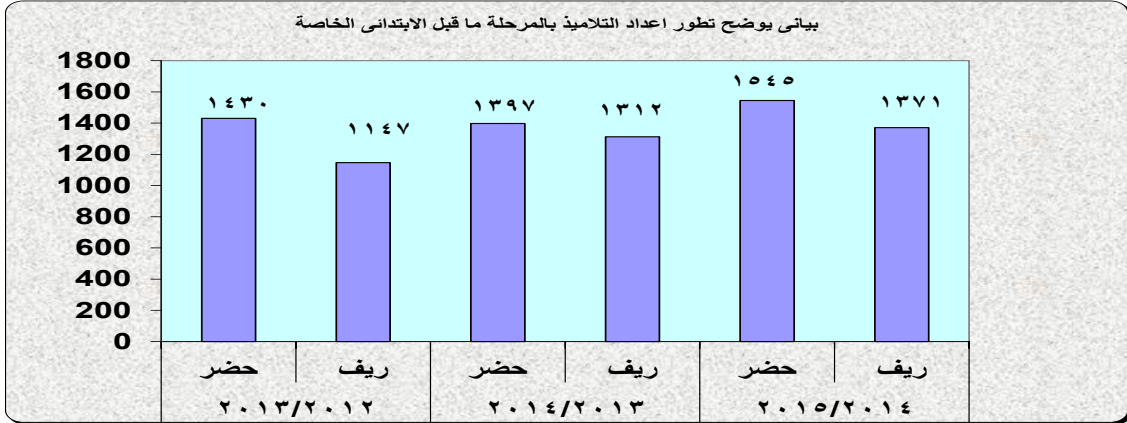

@ انخفاض كثافة الفصول بالمدارس الخاصة بمرحلة ما قبل الإبتدائي خلال سنوات المقارنة

@

تحليل البيان:

- بلغت كثافة الفصول بتلك المدارس (٣١ تلميذ حضر- ٣٥ تلميذ ريف) للعام ٢٠١٥ وذلك نتيجة لزيادة أعداد الفصول بتلك المدارس حيث بلغت ٨٩ فصل بزيادة قدرها ١٠ فصل عن العام الماضي
- زيادة عدد التلاميذ بتلك المدارس للعام ٢٠١٥ إلى ٢٩١٦ تلميذ بزيادة قدرها ٢٠٧ تلميذ عن العام الماضي .
- زيادة عدد المدارس للعام ٢٠١٥/٢٠١٤ حيث بلغ ٩٥ مدرسة بزيادة ٢٠ مدرسة عن العام الماضي أي بنسبة ٢٧% .

التوصية : يوصي مركز المعلومات بأهمية المتابعة المستمرة لتلك النوعية من المدارس للتحقق من جودة العملية التعليمية بها .



٣- تطور إمكانيات العملية التعليمية (المرحلة الابتدائية) أولا : المدارس الحكومية :

م	البيان	٢٠١٣/٢٠١٢		٢٠١٤/٢٠١٣		٢٠١٥/٢٠١٤	
		حضر	ريف	حضر	ريف	حضر	ريف
١	عدد المدارس	٨٨	٢٠٩	٨٩	٢١١	٨٩	٢١١
٢	عدد الفصول	١٢٩٣	٢١٩٤	١٣١٣	٢٢١٩	١٤٣٥	٢٢٧٠
٣	عدد التلاميذ	ذكور	٢٩٦٤٩	٤٨١٢٩	٣٠٧٨٧	٤٨٧٢٢	٥٠٢٤٠
		اناث	٢٨٠٣٨	٤٥٠٥٢	٢٩٢٠٨	٤٥٩٢٠	٣٠٩٦٧
		جملة	٥٧٦٨٧	٩٣١٨١	٥٩٩٩٥	٩٤٦٤٢	٦٣٩٧٣
٤	عدد المدرسين	ذكور	٣٨٧٦	٥٥٣٩	٣٨٧٦	٥٥٣٩	١٠١٠٣
		اناث					
		جملة					
٥	كثافة الفصول	٤٥	٤٢	٤٦	٤٣	٤٥	٤٣
٦	نسبة الاستيعاب	%١١٣	%١٠٦	%١١٥	%١٠٦	%١٢١	%١٠٨
٧	عدد المدارس التي تمتلك حاسب آلي	٢٩٧		٣٠٠		٣٠٠	

مصدر البيان: مديرية التربية والتعليم

تاريخ البيان : مارس ٢٠١٥

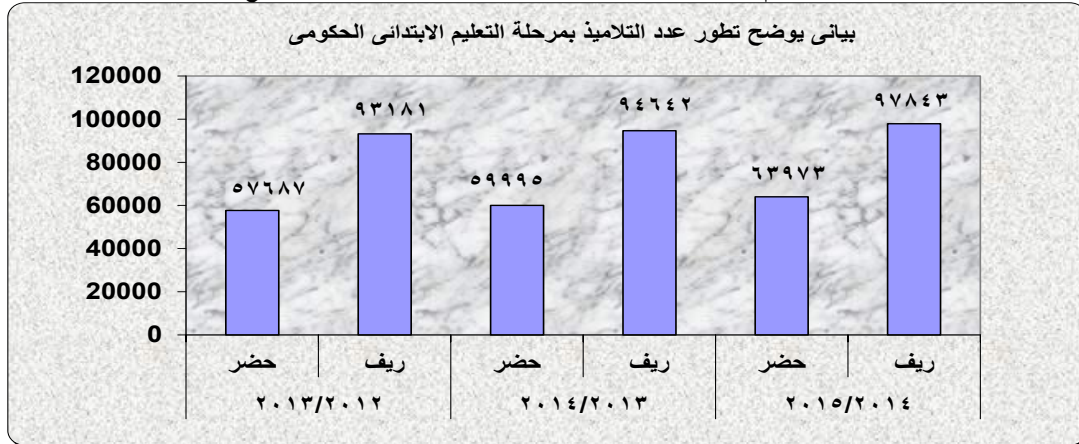

@ زيادة اعداد فصول المدارس الحكومية بالمرحلة الابتدائية لهذا العام عن العام الماضي @
تحليل البيان:

- بلغت أعداد الفصول بالمدارس الحكومية بالمرحلة الأبتدائية لهذا العام ٣٧٠٥ فصل بزيادة قدرها ١٧٣ فصل عن العام الماضي أي بنسبة ٥% علي الرغم من ثبات عدد المدراس بتلك المرحلة .
- بلغ عدد تلاميذ المدارس الحكومية للمرحلة الأبتدائية (١٦١٨١٦) تلميذ موزعين كالتالي :
(٤٠% حضر - ٦٠% ريف)
- زيادة نسبة الأستيعاب لهذا العام حيث بلغ (١٢١% حضر-١٠٨%) .

التوصية: يوصي مركز المعلومات بسرعة الإنتهاء من عمليات الإحلال والتجديد التي تتم ببعض المدارس وذلك لتخفيف الضغط على باقي المدارس ولتخفيض كثافة الفصول والذي ينعكس على تحسين مستوى العملية التعليمية في المرحلة الإبتدائية بالمحافظة.



تطور إمكانيات العملية التعليمية (المرحلة الابتدائية) ٣- تابع
ثانياً : المدارس الخاصة :

٢٠١٥/٢٠١٤		٢٠١٤/٢٠١٣		٢٠١٣/٢٠١٢		البيان
ريف	حضر	ريف	حضر	ريف	حضر	
٧	٩	٧	٩	٨	١٠	عدد المدارس
١٠٢	١١٧	١٠٣	١١٤	٩٥	١٢١	عدد الفصول
٢٠٦٤	٢٢٩١	٢١٤٩	٢٣٢٥	١٨٩٢	٢٤١٠	عدد التلاميذ
١٩٥٤	٢٢٠٩	١٩٧١	٢١٦٦	١٧٥٣	٢١٤٥	ذكور
٤٠١٨	٤٥٠٠	٤١٢٠	٤٤٩١	٣٦٤٥	٤٥٥٥	اناث
						جملة
٣١٠		٣١٠		٣١٧		عدد المدرسين
						ذكور
						اناث
						جملة
٣٩.٤	٣٨.٥	٤٠	٣٩	٣٨	٣٨	كثافة الفصول
%٤.٤	%٨.٥	%٤.٠	%٨.٦	%٤	%٩	نسبة الاستيعاب
١٦		٦١		١٨		عدد المدارس التي تمتلك حاسب آلي

تاريخ البيان : مارس ٢٠١٥

مصدر البيان: مديرية التربية والتعليم

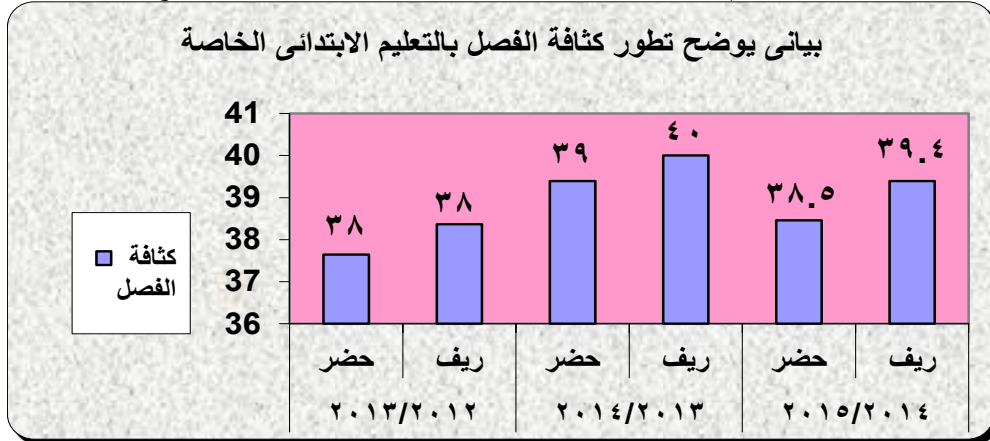

@ ثبات أعداد المدارس الخاصة بالمرحلة الابتدائية للعام هذا العام مقارنة بالعام الماضي

@

تحليل البيان:

- بلغ عدد فصول المرحلة الابتدائية بالمدارس الخاصة ٢١٩ فصل لهذا العام ٢٠١٥ بزيادة فصلين عن العام السابق .
 - بلغت أعداد التلاميذ هذا العام ٨٥١٨ تلميذ بانخفاض قدره ٩٣ تلميذ عن العام السابق.
 - أدى زيادة الفصول وانخفاض أعداد التلاميذ إلى انخفاض كثافة الفصول .
- التوصية:-** يوصي مركز المعلومات بأهمية المتابعة والإشراف المستمر من قبل مديرية التربية والتعليم للتأكد من حسن سير العملية التعليمية بها.



- تطور إمكانيات العملية التعليمية (المرحلة الإعدادية) أولاً : المدارس الحكومية : - ٤

٤/٢٠١٥/٢٠١		٢٠١٤/٢٠١٣		٢٠١٣/٢٠١٢		البيان
ريف	حضر	ريف	حضر	ريف	حضر	
١٢٦	٦١	١٢٤	٦١	١٢٢	٥٩	عدد المدارس
١٠٢٩	٧٤٩	٩٥٧	٧٧٣	٩٤٦	٧٦٤	عدد الفصول
١٩٠٢١	١٦٨٢٤	١٧٦٨٢	١٦٥٩٩	١٦٨٩١	١٥٧٢٣	ذكور
٢٠٢٠٧	١٥٦٠٣	١٩٣٣٣	١٦٠٧٦	١٨٥٩٢	١٥٣٣٣	إناث
٣٩٢٢٨	٣٢٤٢٧	٣٧٠١٥	٣٢٦٧٥	٣٥٤٨٣	٣١٠٥٦	جملة
٦٣٢٤		٥٦١٦		٥٦٥٨		ذكور
						إناث
						جملة
٣٨	٤٣	٣٩	٤٢	٣٨	٤١	كثافة الفصول
%٨٤.٥	%١١٥.٨	%٨١.٢	%١١٨.٨	%٧٩	%١١٥	نسبة الاستيعاب
١٨٧		١٨٥		١٨١		عدد المدارس التي تمتلك حاسب آلي

تاريخ البيان : مارس ٢٠١٥

مصدر البيان: مديرية التربية والتعليم

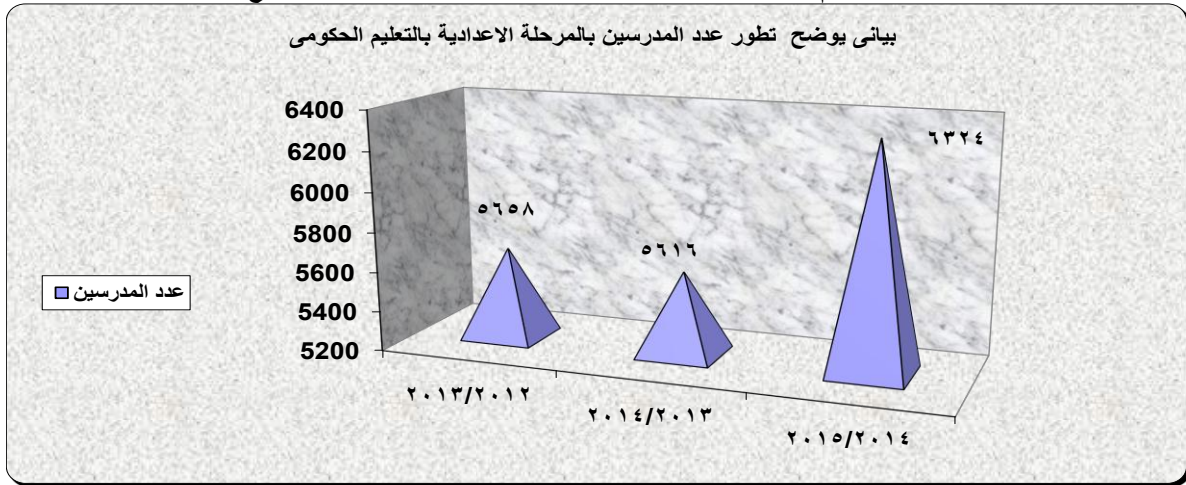

@@ زيادة اعداد المدارس الحكومية للمرحلة الاعدادية لهذا العام عن العام الماضي

@@

تحليل البيان:

- بلغت أعداد المدارس الحكومية بالمرحلة الأعدادية لهذا العام ١٨٧ مدرسة بزيادة مدرستين عن العام الماضي.

- صاحب ذلك زيادة في أعداد الفصول وكذلك أعداد التلاميذ والمدرسين.

التوصية :

يرى مركز المعلومات التوسع في استخدام الوسائط المتعددة والتدريب على الحواسيب الآلية واكتساب المهارات الجديدة بهدف ترسيخ التكنولوجيا وكذلك ادخال تكنولوجيا التعليم المتطور .



تابع ٤- تطور إمكانيات العملية التعليمية (المرحلة الإعدادية) ثانيا : المدارس الخاصة

٢٠١٥/٢٠١٤		٢٠١٤/٢٠١٣		٢٠١٣/٢٠١٢		البيان	
ريف	حضر	ريف	حضر	ريف	حضر		
٦	٦	٦	٦	٦	٦	عدد المدارس	
٢١	٣٣	٢٨	٣٣	٢٦	٢٨	عدد الفصول	
٤٠٩	٥١٦	٥٧٧	٤٧١	٥٢١	٤٢١	ذكور	عدد التلاميذ
٣٤٣	٥٢٨	٤٥٦	٤٤٧	٤٤٠	٤٢٧	اناث	
٧٥٢	١٠٤٤	١٠٣٣	٩١٨	٩٦١	٨٤٨	جملة	
١٠٤		١٠٤		١٠٤		ذكور	عدد المدرسين
						اناث	
٣٦	٣٢	٣٧	٢٨	٣٧	٣٠	كثافة الفصول	
%٢٠	%٤٠	%٢٠	%٣٠	%٢٠	%٣٠	نسبة الاستيعاب	
١٢		١٢		١٢		عدد المدارس التي تمتلك حاسب آلي	

تاريخ البيان : مارس ٢٠١٥

مصدر البيان: مديرية التربية والتعليم

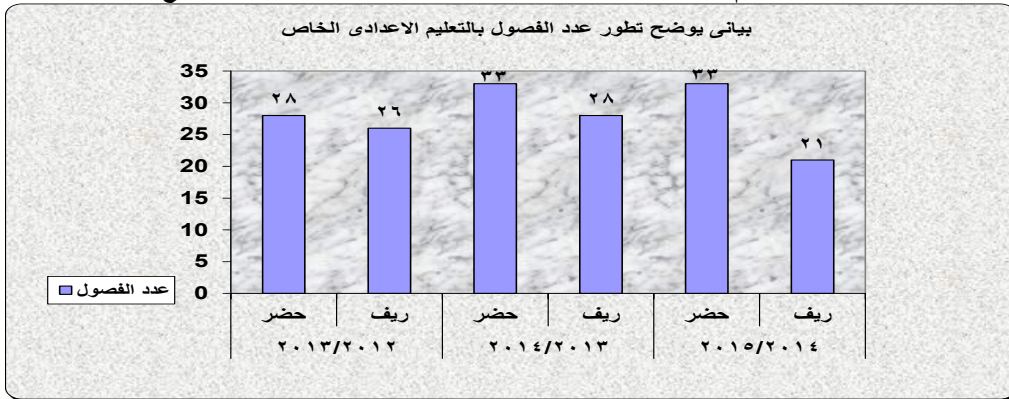

@@ ٢٧% نسبة الإنخفاض في أعداد التلاميذ الملتحقين بالمدارس الخاصة بالمرحلة الإعدادية بريف المحافظة لهذا العام مقارنة بالعام الماضي

تحليل البيان:

- ثبات أعداد المدارس الخاصة بالمرحلة الإعدادية وذلك بواقع ١٢ مدرسة (حضر - ريف) لهذا العام مقارنة بالعام الماضي .
- بلغ عدد التلاميذ الملتحقين بالمدارس الخاصة بالمرحلة الإعدادية للعام ٢٠١٥/٢٠١٤ بريف المحافظة ٧٥٢ تلميذ بانخفاض ٢٨١ تلميذ عن العام الماضي أي بنسبة ٢٧% .

التوصية:

أهمية قيام المسؤولين بمديرية التربية والتعليم بالمتابعة والرقابة المستمرة لهذه النوعية من التعليم وذلك للوقوف علي مدى التزام تلك المدارس بتنفيذ المهام والواجبات الملزمة لها للتأكد من تحقيق أقصى استفادة للطلاب.



٥- تطور إمكانيات العملية التعليمية (المرحلة الثانوية) أولاً المدارس الحكومية :

م	البيان	٢٠١٣/٢٠١٢		٢٠١٤/٢٠١٣		٢٠١٥/٢٠١٤		
		حضر	ريف	حضر	ريف	حضر	ريف	
١	عدد المدارس	٢٧	٢٦	٢٧	٢٧	٢٧	٢٧	
٢	عدد الفصول	٤٣٣	٢٣٢	٤٤٠	٢٣٤	٤٨٤	٢٨١	
٣	عدد التلاميذ	ذكور	٦٧٧٩	٣٤٥٨	٦٧٧٧	٣٤٩٩	٦٧٧١	٤١٩٠
		اناث	٩٤٥٥	٤٦٥١	٩٦٨٩	٤٨٦٦	١٠٧٦٣	٤٧٤٥
		جملة	١٦٢٣٤	٨١٠٩	١٦٤٦٦	٨٣٦٥	١٧٥٣٤	٨٩٣٥
٤	عدد المدرسين	ذكور	٢٧٥٤	٢٧٥٤	٢٨٤٨	٢٨٤٨	٢٩٨٤	٢٩٨٤
		اناث						
٥	كثافة الفصول	٣٧	٣٥	٣٧	٣٦	٣٦	٣٢	
٦	نسبة الاستيعاب	%٣١	%١٠	%٣١	%١٠	%٣٢	%١٠	
٧	عدد المدارس التي تمتلك حاسب آلي	٥٣	٥٣	٥٤	٥٤	٥٤	٥٤	

تاريخ البيان : مارس ٢٠١٥

مصدر البيان: مديرية التربية والتعليم

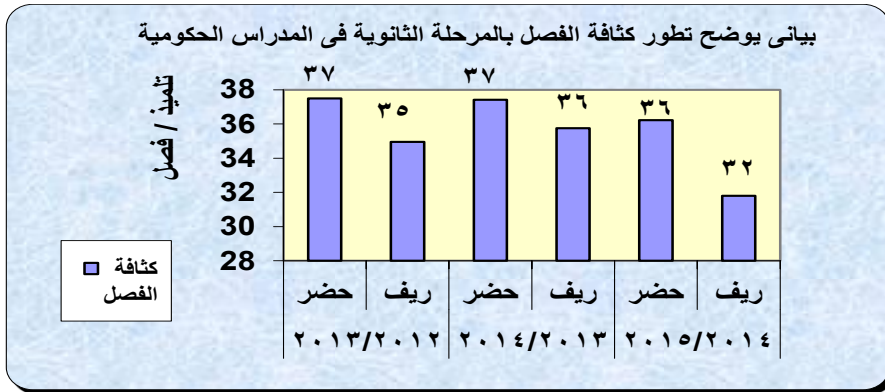

@@ ثبات أعداد المدارس الحكومية للمرحلة الثانوية هذا العام مقارنة بالعام الماضي

@@

تحليل البيان:

يتضح من البيانات السابقة :

- بلغت أعداد المدارس الثانوية الحكومية بالمحافظة لهذا العام ٥٤ مدرسة (٢٧ حضر- ٢٧ ريف).

- زيادة أعداد الفصول وكذلك المدرسين والتلاميذ للعام ٢٠١٥ بالمقارنة مع العام السابق

التوصية:

يرى مركز المعلومات بأهمية تنمية معلمى التعليم الثانوى مهنيا وتجهيز استكمال البنية التحتية لتكنولوجيا المعلومات اللازمة لتنفيذ التطوير وتحسين نظام اختبار الثانوية العامة وطرق التقييم .



تابع ٥- تطور إمكانيات العملية التعليمية (المرحلة الثانوية) ثانيا : المدارس الخاصة :

٢٠١٥/٢٠١٤		٢٠١٤/٢٠١٣		٢٠١٣/٢٠١٢		البيان
ريف	حضر	ريف	حضر	ريف	حضر	
١	١	٠	١	٠	١	عدد المدارس
١	١٦	٠	١٥	٠	١٣	عدد الفصول
٢	٢١٣	٠	١٩٣	٠	١٤٠	ذكور
٢	١٥٥	٠	١٣٥	٠	٨٦	اناث
٤	٣٦٨	٠	٣٢٨	٠	٢٢٦	جملة
٢١			٢١	٠	٦	عدد المدرسين
						ذكور
						اناث
٤	٢٣	٠	٢٢	٠	١٧	كثافة الفصول
%٠,٠٠٥	%٠,٧	%٠,٦		%٠,٤		نسبة الاستيعاب
٢		١		١		عدد المدارس التي تمتلك حاسب ألي

تاريخ البيان : مارس ٢٠١٥

مصدر البيان: مديرية التربية والتعليم

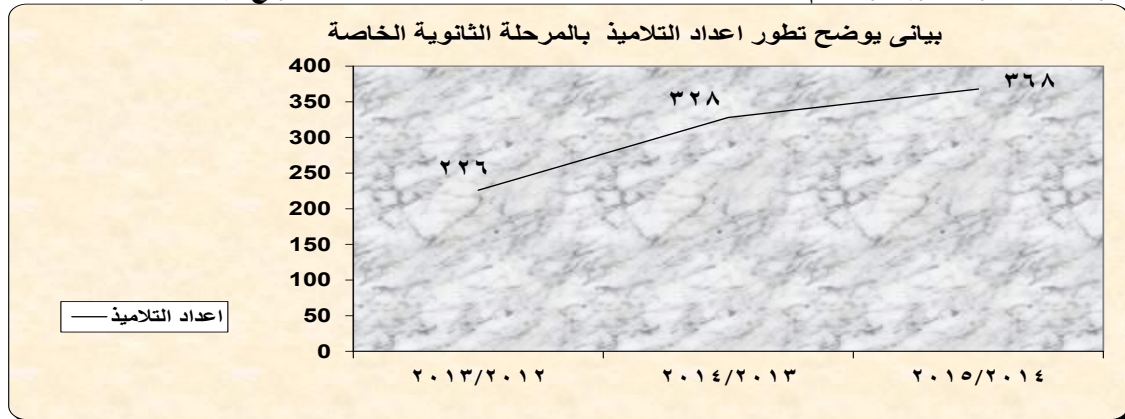

@ زيادة مدرسة خاصة واحدة للمرحلة الثانوية بالمحافظة لهذا العام مقارنة بالعام الماضي @
تحليل البيان:

- تم إضافة مدرسة خاصة للمرحلة الثانوية بريف المحافظة وهي مدرسة المحبة الألهية بقرية السنانية (مركز دمياط).

- زيادة عدد فصول المرحلة الثانوية الخاصة خلال سنوات المقارنة ليصل عدد الفصول إلي ١٧ فصل للعام ٢٠١٥/٢٠١٤ نتيجة زيادة هذه المدرسة مما أدى ذلك إلي زيادة أعداد التلاميذ بتلك المدارس لهذا العام مقارنة بالعام الماضي.

- تلاحظ وبشكل ملحوظ ضعف نسبة الأستيعاب بذلك النوع من المدارس بالمحافظة وذلك لعدم الأقبال عليها من التلاميذ.

التوصية : يرى مركز المعلومات بأهمية قيام المسؤولين عن هذا التعليم بالمحافظة بوضع خطة استراتيجية تركز على ركائز اساسية هي الجودة وادارة النظام التعليمي والاتاحة .



تابع ٥- تطور إمكانات العملية التعليمية (المرحلة الثانوية) التعليم الفني

٤/٢٠١٥/٢٠١		٢٠١٤/٢٠١٣		٢٠١٣/٢٠١٢		البيان	
ريف	حضر	ريف	حضر	ريف	حضر		
٨	٤٢	٨	٤٠	٨	٣٩	عدد المدارس	
١٤٠	٦٤٤	١٦٧	٦٣١	١٥٠	٦٨٠	عدد الفصول	
٣٤٠١	٩٩٥٣	٢٤٥٠	٨٨٠٣	٢٤٠٩	١٠٢٢٨	عدد التلاميذ	
١٨٢٧	١٠٢٦٧	١٧٩٥	٩٩٢٢	١٨٦٥	١٠٢٩٩		ذكور
٥٢٢٨	٢٠٢٢٠	٤٢٤٥	١٨٧٢٥	٤٢٧٤	٢٠٥٢٧		إناث
٣٦٧٦		٣٥٦٠		٣٣٨٢		عدد المدرسين	
							ذكور
							إناث
						جملة	
٣٧	٣١	٢٥	٣٠	٢٨	٣٠	كثافة الفصول	
%٦	%٣٧	%٥	%٣٥	%٥	%٣٩	نسبة الاستيعاب	
٥٠		٤٨		٤٧		عدد المدارس التي تمتلك حاسب آلي	

تاريخ البيان : مارس ٢٠١٥

مصدر البيان : مديرية التربية والتعليم

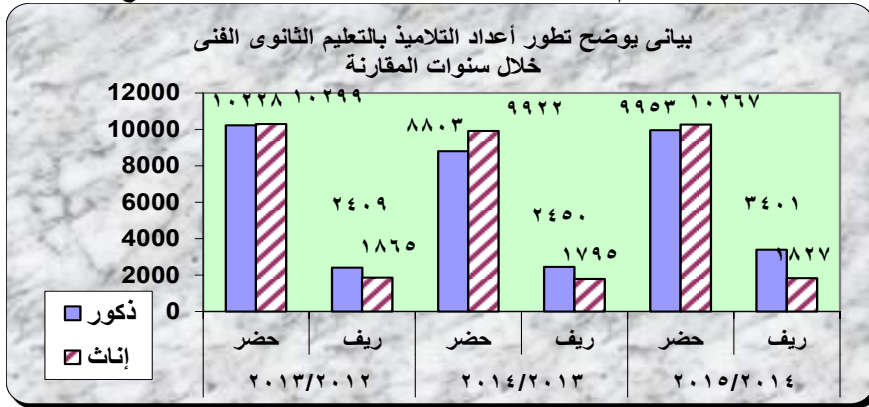

@@ زيادة مدرستين بالتعليم الثانوي الفني لهذا العام عن العام الماضي @@

تحليل البيان :

- بلغ عدد المدارس بتلك المرحلة ٥٠ مدرسة (٤٢ حضر - ٨ ريف) للعام ٢٠١٥ بزيادة قدرها مدرستين بالحضر .
 - صاحب ذلك زيادة في أعداد فصول الحضر فبلغت ٦٤٤ فصل .
 - وصاحب ذلك زيادة في أعداد التلاميذ بالحضر فبلغت ٢٠٢٢٠ تلميذ للعام ٢٠١٥ بزيادة قدرها ١٤٩٥ تلميذ عن العام الماضي
 - تلاحظ زيادة أعداد تلاميذ الريف فبلغت ٥٢٢٨ تلميذ لهذا العام بزيادة قدرها ٩٨٣ تلميذ عن العام الماضي علي الرغم من انخفاض عدد الفصول بالريف .
- التوصية :** يوصى مركز المعلومات باهمية تطوير التعليم الفني وذلك بادخال الحواسيب الالية في جميع المدارس الصناعية والتوسع في انشاء مدارس متقدمة نظام الخمس سنوات متخصصة والعمل على تطوير المناهج الدراسية بما يلئم سوق العمل في الداخل والخارج .



٦- تطور إمكانيات العملية التعليمية (الثانوية للتمريض)

م	البيان	٢٠١٣/٢٠١٢	٢٠١٤/٢٠١٣	٢٠١٥/٢٠١٤
		حضر/ريف	حضر/ريف	حضر/ريف
١	عدد المدارس	٤	٤	٤
٢	عدد الفصول	١٦	١٤	١٥
٣	عدد التلاميذ	ذكور	٣٩٢	٣٤١
		إناث		
		جملة	٤٤٠	٣٤١
٤	عدد المدرسين	ذكور	١٠	٠
		إناث	٣٥	٢٥
		جملة	٤٥	٢٥
٥	كثافة الفصول	٢٨	٢٨	٢٣
٦	عدد المدارس التي تمتلك حاسب آلي	٤	٤	٤

تاريخ البيان : مارس ٢٠١٥

مصدر البيان : مديرية الصحة

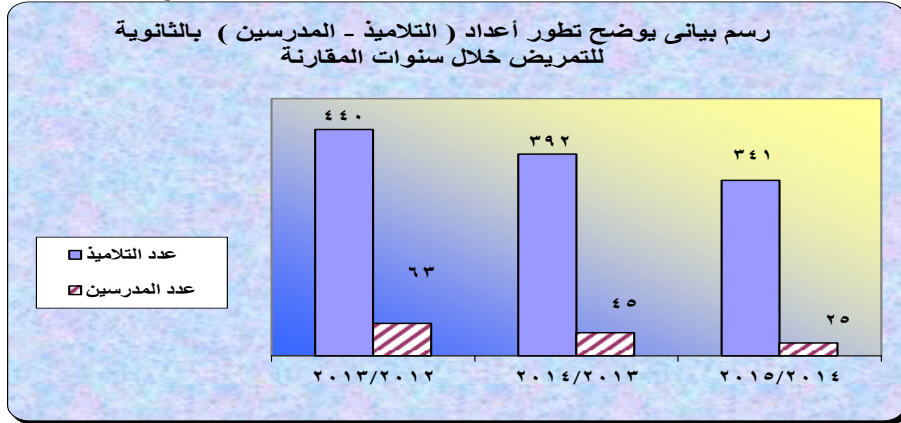

@ ثبات أعداد مدارس الثانوية للتمريض بالمحافظة خلال سنوات المقارنة @

تحليل البيان :

- بلغت أعداد مدارس التمريض بالمحافظة ٤ مدارس خلال سنوات المقارنة بأجمالي فصول ١٥ فصل للعام ٢٠١٥ وذلك بزيادة قدرها فصل واحد عن العام السابق
- انخفاض أعداد التلاميذ المقبولين بتلك المدارس خلال العام ٢٠١٥/٢٠١٤ عن العام الماضي بواقع ٥١ طالب.
- انخفاض كثافة الفصول لانخفاض أعداد التلاميذ هذا العام .

التوصية :

- يوصى مركز المعلومات باهمية تطوير تلك النوعية من المدارس بالاضافة الى تطوير المناهج التعليمية الخاصة بهم من اجل تخريج كفاءات تمريضية ذات مهارات متميزة لمواكبة التقدم التكنولوجي .
- ٧- مدارس الفرصة الثانية (المجتمع) التابعة للجمعيات الأهلية :

لا يوجد

٨- تطور إمكانيات العملية التعليمية (للمدارس الثانوية للبريد) :

لا يوجد



٩- تطور أعداد التلاميذ بالفترات الدراسية (المرحلة الابتدائية) :

م	عدد التلاميذ	البيان	٢٠١٣/٢٠١٢			٢٠١٤/٢٠١٣			٢٠١٥/٢٠١٤		
			إجمالي	إناث	ذكور	إجمالي	إناث	ذكور	إجمالي	إناث	ذكور
١	الفترة الأولى	حضر/ريف	١٥٣٦٦٨	١٥٣٦٦٨	١٥٨٩٩٩	١٥٨٩٩٩	١٤٢٥٤٤	١٤٢٥٤٤	١٤٢٥٤٤	١٤٢٥٤٤	
٢	الفترة الثانية	حضر/ريف	٥٤٠٠	٥٤٠٠	٤٢٤٩	٤٢٤٩	٢٧٧٩٠	٢٧٧٩٠	٢٧٧٩٠	٢٧٧٩٠	
٣	الفترة الثالثة	حضر/ريف	
	الإجمالي	حضر/ريف	١٥٩٠٦٨	١٥٩٠٦٨	١٦٣٢٤٨	١٦٣٢٤٨	١٧٠٣٣٤	١٧٠٣٣٤	١٧٠٣٣٤	١٧٠٣٣٤	

مصدر البيان : مديرية التربية والتعليم

تاريخ البيان : مارس ٢٠١٥

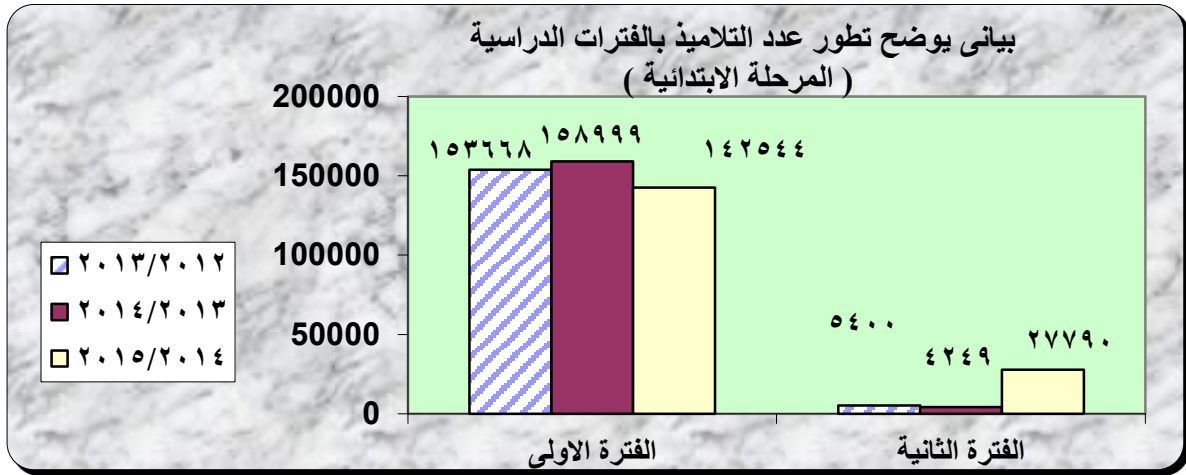

@ زيادة أعداد التلاميذ بالفترة الدراسية الثانية بالمرحلة الابتدائية هذا العام عن العام السابق @

تحليل البيان :

- بلغ إجمالي عدد الطلاب بالمرحلة الابتدائية هذا العام ١٧٠٣٣٤ طالب بزيادة نسبتها ٤,٣ % عن العام السابق موزعين علي الفترات الدراسية كالاتي
- ٨٤ % بالفترة الأولى ١٦ % بالفترة الثانية
- زيادة أعداد التلاميذ بالفترة الدراسية الثانية بنسبة كبيرة ويرجع ذلك إلي اخلاء العديد من المدارس والفصول لصدور قرار إزالة لها وإلحاق التلاميذ بمباني مدرسية أخرى كفترة ثانية.

التوصية :

يوصي مركز المعلومات بضرورة الأشراف والمتابعة الدورية علي المدارس أثناء الفترة الدراسية الثانية للوقوف علي سير العملية التعليمية وضمان الأنضباط أثناءها وسرعة الانتهاء من بناء وترميم المدارس التي صدر قرارات بشأنها .



١٠- تطور أعداد التلاميذ بالفترات الدراسية (المرحلة الإعدادية) :

م	عدد التلاميذ	البيان	٢٠١٣/٢٠١٢			٢٠١٤/٢٠١٣			٢٠١٥/٢٠١٤		
			اجمالي	اناث	ذكور	اجمالي	اناث	ذكور	اجمالي	اناث	ذكور
١	الفترة الاولى	حضر/ريف	٦٢٦٤٢	٦٢٦٤٢	٦٣٨٠٩	٦٣٨٠٩	٦٧٦٣٣	٦٧٦٣٣	٦٧٦٣٣	٦٧٦٣٣	
٢	الفترة الثانية	حضر/ريف	٥٧٠٦	٥٧٠٦	٧٨٣٢	٧٨٣٢	٥٨١٨	٥٨١٨	٥٨١٨	٥٨١٨	
	الاجمالي	حضر/ريف	٦٨٣٤٨	٦٨٣٤٨	٧١٦٤١	٧١٦٤١	٧٣٤٥١	٧٣٤٥١	٧٣٤٥١	٧٣٤٥١	

مصدر البيان : مديرية التربية والتعليم

تاريخ البيان : مارس ٢٠١٤

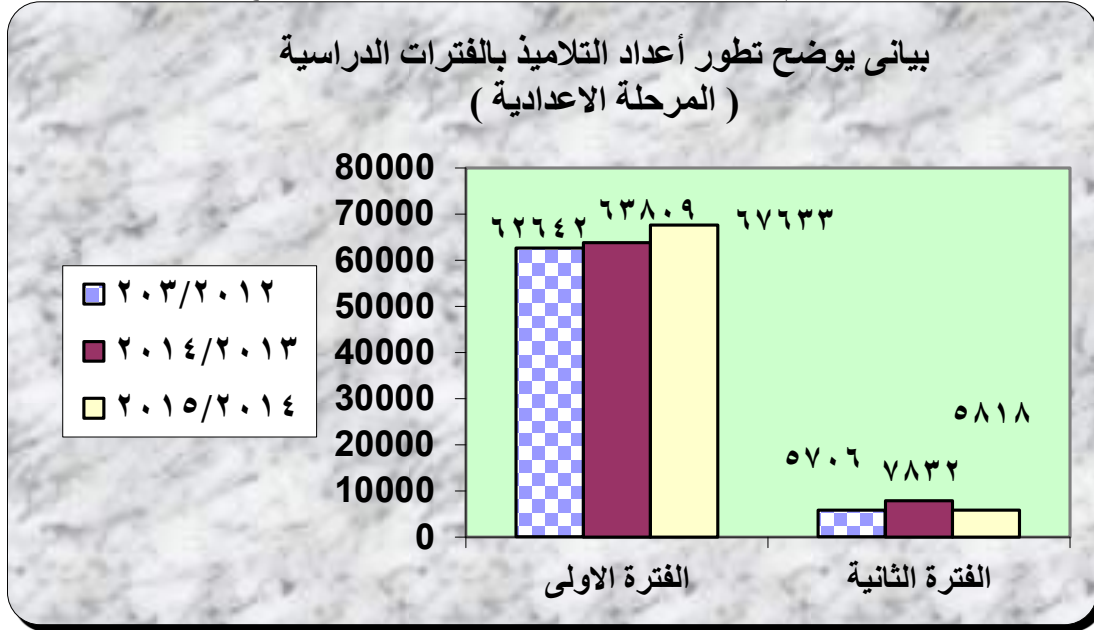

@@ زيادة أعداد التلاميذ بالفترة الدراسية الأولى بالمرحلة الإعدادية هذا العام عن العام السابق @@

تحليل البيان :

- بلغ إجمالي عدد التلاميذ بالمرحلة الإعدادية هذا العام ٧٣٤٥١ تلميذ بزيادة نسبتها ٢,٥% عن العام السابق موزعين علي الفترات الدراسية كالتالي (٩٢% بالفترة الأولى- ٨% بالفترة الثانية)
- انخفاض اعداد الطلبة بالفترة الثانية لهذا العام عن العام الماضي وذلك بنسبة ٢٦%.

التوصية:

يوصي مركز المعلومات بضرورة متابعة سير العملية التعليمية بالفترات الثانية خاصة بالمدارس المطبق بها والالتزام بالخطط والتعليمات المنظمة لسير تلك العملية.



١١- تطور أعداد التلاميذ بالنوعيات المختلفة للتعليم (المرحلة الثانوية)

٢٠١٤/٢٠١٥			٢٠١٣/٢٠١٤			٢٠١٢/٢٠١٣			البيان	نوعية التعليم
اجمالي	اناث	ذكور	اجمالي	اناث	ذكور	اجمالي	اناث	ذكور		
١٧٥٣٤	١٠٧٦٣	٦٧٧١	١٦٧٩٤	٩٨٢٤	٦٩٧٠	١٦٤٦٠	٩٥٤١	٦٩١٩	حضر	عام
٨٩٣٩	٤٧٤٧	٤١٩٢	٨٣٦٥	٤٨٦٦	٣٤٩٩	٨١٠٩	٤٦٥١	٣٤٥٨	ريف	
١٣٥٧٢	٤٤٧٥	٩٠٩٧	١١١٢١	٤٣٥٠	٦٧٧١	١٣٤٩٦	٥٠٨٢	٨٤١٤	حضر	صناعي ٣ سنوات
٣٣٤	٠	٣٣٤	٤٠٠	٠	٤٠٠	٣٤٥	٠	٣٤٥	ريف	
٥٩٨٩	٤٩٢٠	١٠٦٩	٥٥١٣	٤٤٢٩	١٠٨٤	٥٠٧٠	٤٢١٩	٨٥١	حضر	تجاري ٣ سنوات
١٨٨٦	١٠٨٦	٨٠٠	٢٠٥٨	١١٦١	٨٩٧	٢١٦٩	١٢٤٤	٩٢٥	ريف	
١٠٥٣	٣٢٤	٧٢٩	١٠٧٧	٣٠٤	٧٧٣	٩٩٩	٢٧٣	٧٢٦	حضر	زراعي ٣ سنوات+مهني
٩٤٦	٦٢٧	٣١٩	١٠٨٤	٦٣٤	٤٥٠	١١٢٦	٦٢١	٥٠٥	ريف	
٨٩٠	٦٦٢	٢٢٨	١٠١٤	٨٣٩	١٧٥	٩٦٢	٧٢٥	٢٣٧	حضر	تجاري ٥ سنوات
٠	٠	٠	٠	٠	٠	٠	٠	٠	ريف	
٠	٠	٠	٠	٠	٠	٠	٠	٠	حضر	صناعي ٥ سنوات
٧٧٨	٠	٧٧٨	٧٠٣	٠	٧٠٣	٥٠٥	٠	٥٠٥	ريف	
٠	٠	٠	٠	٠	٠	٠	٠	٠		بريد
٣٤١	٣٤١	٠	٣٩٢	٣٩٢	٠	٤٤٠	٤٤٠		حضر	تمريض
									ريف	
٣٦٨	١٥٥	٢١٣	٠	٠	٠	٠	٠	٠	حضر	تعاوني
									ريف	
٥٢٦٣٠	٢٨١٠٠	٢٤٥٣٠	٤٨٥٢١	٢٦٧٩٩	٢١٧٢٢	٤٩٦٨١	٢٦٧٩٦	٢٢٨٨٥	حضر	الاجمالي
									ريف	

تاريخ البيان : مارس ٢٠١٥

مصدر البيان : مديرية التربية والتعليم

بياني يوضح تطور أعداد التلاميذ بالنوعيات المختلفة (المرحلة الثانوية)

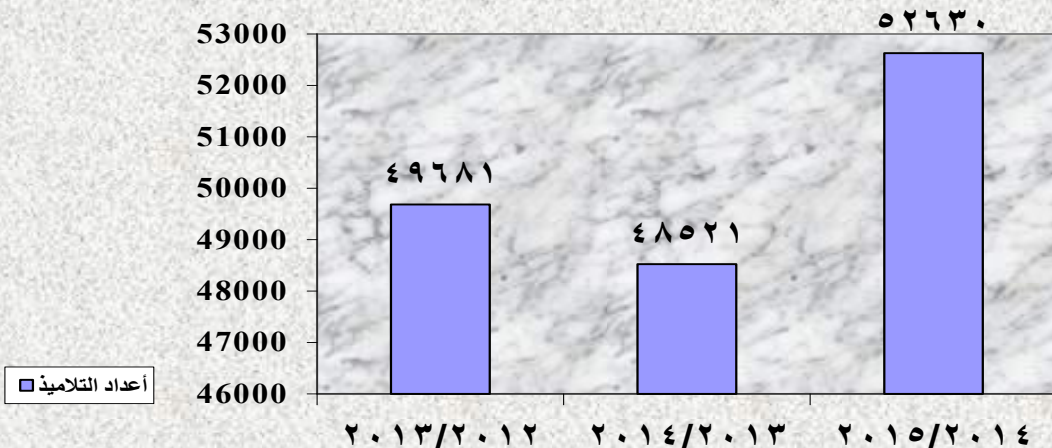



@@@ ٨,٥% نسبة الزيادة في أعداد التلاميذ بجميع نوعيات التعليم المختلفة هذا العام

عن العام السابق @@@

تحليل البيان :

- بلغ إجمالي عدد التلاميذ بجميع نوعيات التعليم بالمحافظة هذا العام ٥٢٦٣٠ تلميذ بزيادة قدرها

٨.٥% عن العام السابق موزعين علي نوعيات التعليم كالتالي:

٥٠,٣% بالتعليم العام ، ٤٩,٧% بالتعليم الفني والصناعي .

التوصية :

يوصي مركز المعلومات بانه في ظل انشاء وزارة التعليم الفني تأتي أهمية انشاء جهات تدريبية وورش لتدريب وتشغيل خريجي تلك المدارس .



١٢- تطور عدد المدارس الخاصة ونسب استيعاب مرحلي ما قبل التعليم الجامعي

م	المراحل التعليمية	البيان	٢٠١٣/٢٠١٢		٢٠١٤/٢٠١٣		٢٠١٥/٢٠١٤	
			حضر / ريف	حضر	ريف	حضر	ريف	حضر
مرحلة رياض الاطفال								
١	عدد المدارس		١٠	٧	٩	٧	٧	
		عدد التلاميذ	٧٣٢	٥٩١	٧١١	٦٥٩	٦٩٨	٦٧٣
		ذكور	٧٣٢	٥٩١	٧١١	٦٥٩	٦٩٨	٦٧٣
		اناث	٦٩٨	٥٥٦	٦٨٦	٣٥٣	٦٧٣	٦٧٣
	نسبة الاستيعاب		١.٣%	٢%	١%	٢.٥%	١.٢%	
مرحلة الابتدائي								
٢	عدد المدارس		١٠	٨	١٠	٨	٧	
		عدد التلاميذ	٢٤١٠	١٨٩٢	٢٤١٠	١٨٩٢	٢٠٦٤	١٩٥٤
		ذكور	٢٤١٠	١٨٩٢	٢٤١٠	١٨٩٢	٢٠٦٤	١٩٥٤
		اناث	٢١٤٥	١٧٥٣	٢١٤٥	١٧٥٣	١٩٥٤	١٩٥٤
	نسبة الاستيعاب		٥.٩%	٩%	٥%	٨.٥%	٤.٤%	
مرحلة الاعدادي								
٣	عدد المدارس		٦	٦	٦	٦	٦	
		عدد التلاميذ	٤٢١	٥٢١	٤٢١	٥٢١	٤٠٩	٣٤٣
		ذكور	٤٢١	٥٢١	٤٢١	٥٢١	٤٠٩	٣٤٣
		اناث	٤٢٧	٤٤٠	٤٢٧	٤٤٠	٣٤٣	٣٤٣
	نسبة الاستيعاب		٢.٦%	٣%	٢%	٤%	٢%	
مرحلة الثانوي								
٤	عدد المدارس		١	٠	١	٠	١	
		عدد التلاميذ	١٤٠	٠	١٩٣	٠	٢١٣	٢
		ذكور	١٤٠	٠	١٩٣	٠	٢١٣	٢
		اناث	٨٦	٠	١٣٥	٠	١٥٥	٢
	نسبة الاستيعاب		٠.٤%	٠.٦%	٠.٧%	٠.٠٠٥%	٠.٠٠٥%	

تاريخ البيان : مارس ٢٠١٥

مصدر البيان : مديرية التربية والتعليم

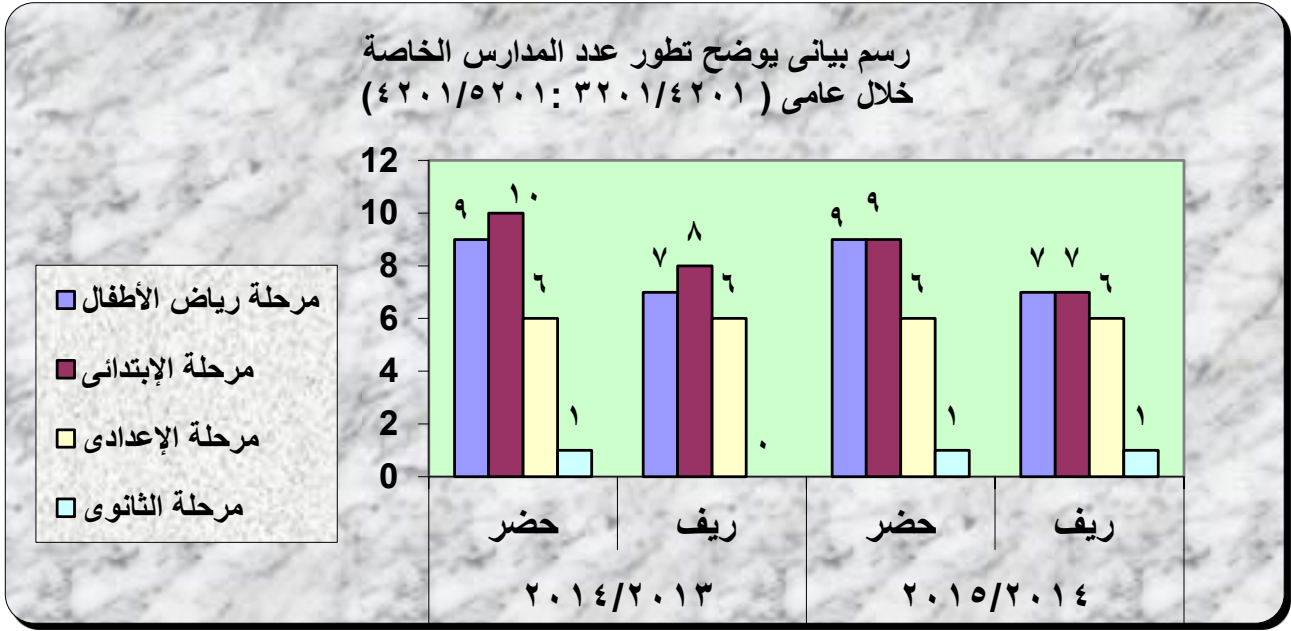

@@ انخفاض نسب الأستيعاب بالمدارس الخاصة بالمحافظة مقارنة بالمدارس الحكومية

وذلك بشكل ملحوظ @@

تحليل البيان :

يتضح من البيانات السابقة

- ثبات أعداد المدارس الخاصة بمراحل (رياض الأطفال-الأعدادي) للعام ٢٠١٥/٢٠١٤ مقارنة بالعام ٢٠١٤/٢٠١٣
 - زيادة أعداد المدارس الخاصة بمراحل "الثانوي" حيث زادت مدرسة واحدة بقرية السنانية "مدرسة المحبة الألهية الثانوية"
 - يتلاحظ انخفاض نسب الأستيعاب بالمدارس الخاصة ببعض المراحل التعليمية حيث أن الإقبال عليها يقل كثيرا عن المدارس الحكومية .
 - زادت أعداد التلاميذ بالمدارس الخاصة بمراحل رياض الأطفال للعام ٢٠١٥/٢٠١٤ عن العام السابق وذلك لعدم انطباق شروط الألتحاق بالمدارس الحكومية .
 - التوصية:
- يوصي مركز المعلومات بضرورة العمل علي تخفيض كثافة الفصول خاصة بمراحل رياض الأطفال والذي ينعكس علي تحسين مستوي العملية التعليمية.



ثالثاً التعليم الأزهرى: ١- تطور أعداد الملتحقين بالتعليم قبل الجامعي الأزهرى بالمحافظة :

المراحل	البيان	٢٠١٣/٢٠١٢			٢٠١٤/٢٠١٣			٢٠١٥/٢٠١٤		
		ذكور	اناث	اجمالي	ذكور	اناث	اجمالي	ذكور	اناث	اجمالي
رياض اطفال	حضر	٦٥٠	٥٨٣	١٢٣٣	٥٢٥	٤٧٢	٩٩٧	٤٩٤	٤٦٣	٩٥٧
	ريف	١٤٨	١٣٤	٢٨٢	١٥٤	١٨٨	٣٤٢	١٦٢	١٩١	٣٥٣
	إجمالى	٧٩٨	٧١٧	١٥١٥	٦٧٩	٦٦٠	١٣٣٩	٦٥٦	٦٥٤	١٣١٠
المرحلة الابتدائية	حضر	٩٠٦	٧٦٤	١٦٧٠	٧٥٤	٦٤٧	١٤٠١	٧٣٧	٦٥٤	١٣٩١
	ريف	٦٨١	٦٣٤	١٣١٥	٧٢٠	٦٨٢	١٤٠٢	٦٦٥	٦٣٩	١٣٠٤
	إجمالى	١٥٨٧	١٣٩٨	٢٩٨٥	١٤٧٤	١٣٢٩	٢٨٠٣	١٤٠٢	١٢٩٣	٢٦٩٥
المرحلة الاعدادية	حضر	٧٤٢	٦٢٢	١٣٦٤	٦٥٣	٦٠٤	١٢٥٧	٦٢٥	٥١٢	١١٣٧
	ريف	٣٢٦	٤٤٧	٧٧٣	٣٨٦	٥٠٤	٨٩٠	٣٢٣	٤٢٤	٧٤٧
	إجمالى	١٠٦٨	١٠٦٩	٢١٣٧	١٠٣٩	١١٠٨	٢١٤٧	٩٤٨	٩٣٦	١٨٨٤
المرحلة الثانوية	حضر	٨١٥	٧١٦	١٥٣١	٨١٨	٦٠١	١٤١٩	٧٣١	٦٦٨	١٣٩٩
	ريف	١٨٠	٢٠٦	٣٨٦	٢١٠	٢٣٣	٤٤٣	١٨٤	٢٤٠	٤٢٤
	إجمالى	٩٩٥	٩٢٢	١٩١٧	١٠٢٨	٨٣٤	١٨٦٢	٩١٥	٩٠٨	١٨٢٣
الاجمالي	حضر	٣١١٣	٢٦٨٥	٥٧٩٨	٢٧٥٠	٢٣٢٤	٥٠٧٤	٢٥٨٧	٢٢٩٧	٤٨٨٤
	ريف	١٣٣٥	١٤٢١	٢٧٥٦	١٤٧٠	١٦٠٧	٣٠٧٧	١٣٣٤	١٤٩٤	٢٨٢٨
	إجمالى	٤٤٤٨	٤١٠٦	٨٥٥٤	٤٢٢٠	٣٩٣١	٨١٥١	٣٩٢١	٣٧٩١	٧٧١٢

مصدر البيان : المنطقة الأزهرية بدمياط

تاريخ البيان : مارس ٢٠١٥

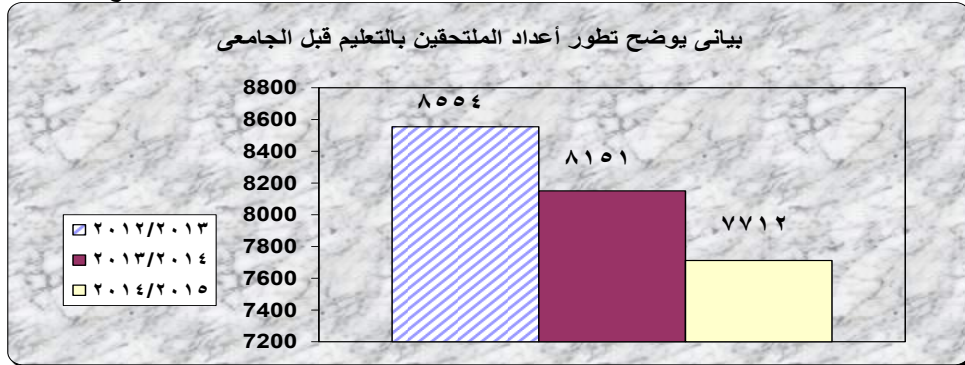

@@ انخفاض مستمر فى اجمالى اعداد الملتحقين فى التعليم قبل الجامعي الازهرى خلال سنوات المقارنة

تحليل البيانات :

- بلغ أعداد الملتحقين بالتعليم قبل الجامعي الأزهرى للعام ٢٠١٥/٢٠١٤ بالمحافظة ٧٧١٢ طالب بانخفاض قدره ٤٣٩ طالب عن عام ٢٠١٤/٢٠١٣ أي بنسبة ٥% وكذلك عن عام ٢٠١٢/٢٠١٣ موزعة كالتالي: ٦٣% حضر - ٣٧% ريف .
- وظهرت هذه الانخفاضات في كافة مراحل التعليم سواء في الحضر أم الريف سواء للذكور أوللأناث خلال سنوات المقارنة .

التوصية : - يوصى مركز المعلومات بضرورة الإهتمام بهذه النوعية من التعليم من حيث إمكانيات العملية التعليمية بها وتطوير المناهج بما يتناسب مع متطلبات المجتمع فى هذه الفترة.



٢- تطور إمكانيات العملية التعليمية (المرحلة الابتدائية الأزهرية):

م	البيان		٢٠١٣/٢٠١٢		٢٠١٤/٢٠١٣		٢٠١٥/٢٠١٤	
	حضر	ريف	حضر	ريف	حضر	ريف	حضر	ريف
١	١٥	٣٤	١٥	٣٥	١٥	٣٦	١٥	٣٦
٢	٢٢٨	٢٧٠	٢٠٩	٢٧٢	٢٠٩	٢٧٤	٢٠٩	٢٧٤
٣	عدد التلاميذ		٤٤٧١	٤٠٨٢	٤٠٥٢	٤١٠٧	٣٤٠٦	٣٣٥١
	ذكور		٤١١١	٣٧٦٢	٣٧٦٦	٣٨١٦	٣٦٠٦	٣٥٥١
	إناث		٨٥٨٢	٧٨٤٤	٧٨١٨	٧٩٢٣	٧٠١٢	٦٩٠٢
٤	عدد المدرسين		٢٧٥	٢٦٧	٢٠١	٣٧٠	٢٠١	٣٧٠
	ذكور		٢٢٢	٣٥٥	٣٠٣	٢٨٩	٣٠٣	٢٨٩
	إناث		٤٩٧	٦٢٢	٥٠٤	٦٥٩	٥٠٤	٦٥٩
٥	كثافة الفصول		٣٨	٢٩	٣٧	٢٩	٣٤	٢٥
٦	عدد المدارس الخاصة		لا يوجد	لا يوجد	لا يوجد	لا يوجد	لا يوجد	لا يوجد
٧	عدد المدارس التي تمتلك حاسب آلي		١٥	٣٤	١٥	٣٥	١٥	٣٥
٨	نسبة التسرب من التعليم		%٣	%٣	%٣	%٣	%٥	%٥

تاريخ البيان: مارس ٢٠١٥

مصدر البيان: المنطقة الأزهرية بدمياط

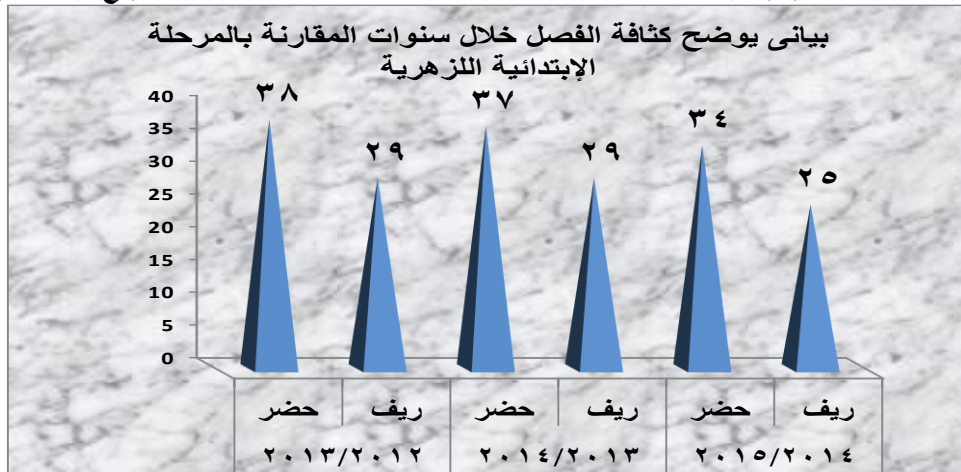

@ زيادة عدد المعاهد الأزهرية بالمرحلة الابتدائية لهذا العام عن العام الماضي @

تحليل البيانات:

- بلغ عدد المعاهد الأزهرية الأبتدائية بالمحافظة ٥١ معهد أزهرى لهذا العام بزيادة معهد أزهرى واحد عن العام الماضي وذلك بريف المحافظة .
- تلاحظ انخفاض عدد الطلاب الملتحقين بالمعاهد بنسبة ١٢% عن العام الماضي .
- وعليه انخفضت كثافة الفصول هذا العام عن العام الماضي .
- تلاحظ زيادة نسبة التسرب حيث بلغت ٥% هذا العام أي بزيادة قدرها ٢% عن العام الماضي .

التوصية: يوصى مركز المعلومات باهمية تزويد المعاهد الأزهرية بالمحافظة بادخال الأنشطة فيها مثل الأنشطة الرياضية والثقافية والرحلات والذهاب الى المساجد وتدريب الطلاب على العمل على خدمة المجتمع المحلى .



٣- تطور إمكانيات العملية التعليمية (المرحلة الإعدادية الأزهرية) :

م	البيان		٢٠١٣/٢٠١٢		٢٠١٤/٢٠١٣		٢٠١٥/٢٠١٤	
	حضر	ريف	حضر	ريف	حضر	ريف	حضر	ريف
١	٢٢	٢٩	٢٤	٣٠	٢٤	٣٠	٢٤	٣٠
٢	١٢٥	٩٣	١١٢	٩٢	١١٢	٩٢	١١٢	٩٢
٣	ذكور	٢١٣٦	١٠١٠	١٨٠٢	١٠٣٢	١٧١٢	٩٩١	٩٩١
	اناث	١٨٦٣	١٣٨١	١٦٥٦	١٣٥٦	١٥٥٤	١٢٦٣	١٢٦٣
	جملة	٣٩٩٩	٢٣٩١	٣٤٥٨	٢٣٨٨	٣٢٦٦	٢٢٥٤	٢٢٥٤
٤	ذكور	٢٣٥	٢٦٨	١٥٤	٢٠٦	١٥٤	٢٠٦	٢٠٦
	اناث	٢٣٠	١٤١	١٤٥	١٠١	١٤٥	١٠١	١٠١
	جملة	٤٦٥	٤٠٩	٢٩٩	٣٠٧	٢٩٩	٣٠٧	٣٠٧
٥	كثافة الفصول		٣٢	٢٦	٣١	٢٦	٢٩	٢٥
٦	عدد المدارس الخاصة		لايوجد	لايوجد	لايوجد	لايوجد	لايوجد	لايوجد
٧	عدد المدارس التي تمتلك حاسب آلي		٢٢	٢٩	٢٤	٣٠	٢٤	٣٠
٨	نسبة التسرب من التعليم		%٣	%٣	%٣	%٣	%٣	%٣

مصدر البيان: المنطقة الأزهرية بدمياط

تاريخ البيان: مارس ٢٠١٤

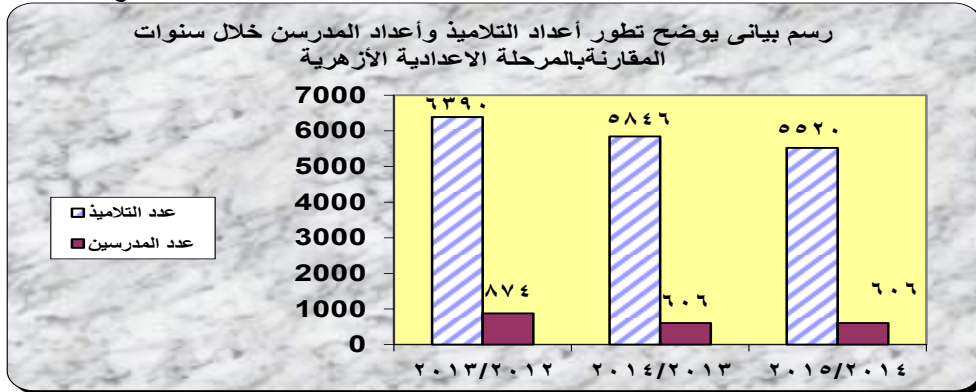

@@ انخفاض كثافة فصول المدارس الإعدادية الأزهرية خلال سنوات المقارنة

تحليل البيان :

- ثبات أعداد المدارس (الأزهرية الإعدادية) لهذا العام مقارنة بالعام الماضي
- تلاحظ انخفاض كثافة الفصول للعام ٢٠١٥/٢٠١٤ ويرجع ذلك إلي انخفاض عدد تلاميذ تلك المرحلة حيث بلغ ٥٥٢٠ تلميذ بانخفاض ٣٢٦ تلميذ أي بنسبة ٦% عن العام الماضي.
- تلاحظ أيضا ثبات نسبة التسرب من التعليم خلال فترات المقارنة

التوصية:

يوصي المركز بأهمية قيام المسؤولين بالإدارة الأزهرية بالمحافظة بالعمل علي ملاقة الأسباب التي أدت إلي ارتفاع نسب التسرب بهذه النوعية من التعليم .



٤- تطور إمكانيات العملية التعليمية (المرحلة الثانوية الأزهرية) :

م	البيان		٢٠١٣/٢٠١٢		٢٠١٤/٢٠١٣		٢٠١٥/٢٠١٤	
	ذكور	إناث	حضر	ريف	حضر	ريف	حضر	ريف
١	عدد المدارس		١٩	١٦	٢٠	١٧	٢٠	١٧
٢	عدد الفصول		١٣٢	٦٤	١٣٤	٦٦	١٣٤	٦٦
٣	عدد التلاميذ		١٩٤٤	٥٤١	١٩٧٧	٦٣٤	٢٠٩٨	٦٠١
	جملة		١٨٣٩	٥٨٨	١٧٧١	٦٣٢	١٩٠٦	٦٥٧
	جملة		٣٧٨٣	١١٢٩	٣٧٤٨	١٢٦٦	٤٠٠٤	١٢٥٨
٤	عدد المدرسين		١٠٣	٨١	٢٥٣	٧٣	٢٥٣	٧٣
	جملة		١٢٨	٨٥	١٧٨	٧٨	١٧٨	٧٨
	جملة		٢٣١	١٦٦	٤٣١	١٥١	٤٣١	١٥١
٥	كثافة الفصول		٢٩	١٨	٢٨	١٩	٣٠	١٩
٦	عدد المدارس الخاصة		لا يوجد					
٧	عدد المدارس التي تمتلك حاسب آلي		١٢	١٠	٢٠	١٧	٢٠	١٧
٨	نسبة التسرب من التعليم		٣٠%	٣٠%	٣٠%	٣٠%	٣%	٣%

تاريخ البيان : مارس ٢٠١٥

مصدر البيان: المنطقة الأزهرية بدمياط

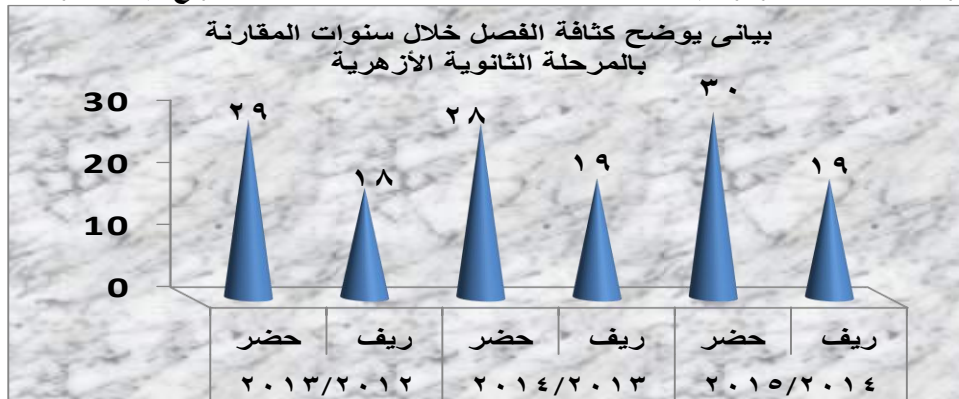

@@ زيادة أعداد تلاميذ المرحلة الثانوية الأزهرية في الحضر للعام ٢٠١٥/٢٠١٤ عن العام ٢٠١٤/٢٠١٣

تحليل البيان :

- ثبات أعداد المعاهد الأزهرية الثانوية لهذا العام مقارنة بالعام الماضي
- تلاحظ زيادة أعداد تلاميذ المرحلة الثانوية الأزهرية للعام ٢٠١٥/٢٠١٤ عن العام ٢٠١٤/٢٠١٣ في حضر المحافظة وانخفاض الأعداد في الريف .
- مما أدى إلي زيادة كثافة الفصول في حضر المحافظة وذلك نتيجة ثبات عدد المدارس والفصول .

التوصية:

- يوصي مركز المعلومات بأهمية قيام المسؤولين بالإدارة الأزهرية بالمحافظة بمعرفة الأسباب الفعلية التي أدت إلي انخفاض أعداد التلاميذ في ريف المحافظة والعمل علي وملاقة أسباب ذلك.



٥- تطور إمكانيات العملية التعليمية (معاهد القراءات والمعلمين الأزهرية) :

م	البيان	٢٠١٣/٢٠١٢		٢٠١٤/٢٠١٣		٢٠١٥/٢٠١٤	
		حضر	ريف	حضر	ريف	حضر	ريف
١	عدد المدارس	٢	٠	٢	٠	٢	٠
٢	عدد الفصول	٢٢	٠	٢١	٠	٢١	٠
٣	عدد التلاميذ	٢٨٩	٠	٢٨٣	٠	٢٨٠	٠
		٣٨٥	٠	٣٣٨	٠	٣٠٠	٠
		٦٧٤	٠	٦٢١	٠	٥٨٠	٠
٤	عدد المدرسين	٢٦	٠	٢٥	٠	٢٥	٠
		١٨	٠	١٦	٠	١٦	٠
		٤٤	٠	٤١	٠	٤١	٠
٥	كثافة الفصول	٣١	٠	٣٠	٠	٢٨	٠
٦	عدد المدارس الخاصة	لا يوجد					
٧	عدد المدارس التي تمتلك حاسب آلي	لا يوجد					
٨	نسبة التسرب من التعليم	%٠.٠	%٠.٠	%٠.٠	%٠.٠	%٠.٠	%٠.٠

تاريخ البيان: مارس ٢٠١٥

مصدر البيان: المنطقة الأزهرية بدمياط

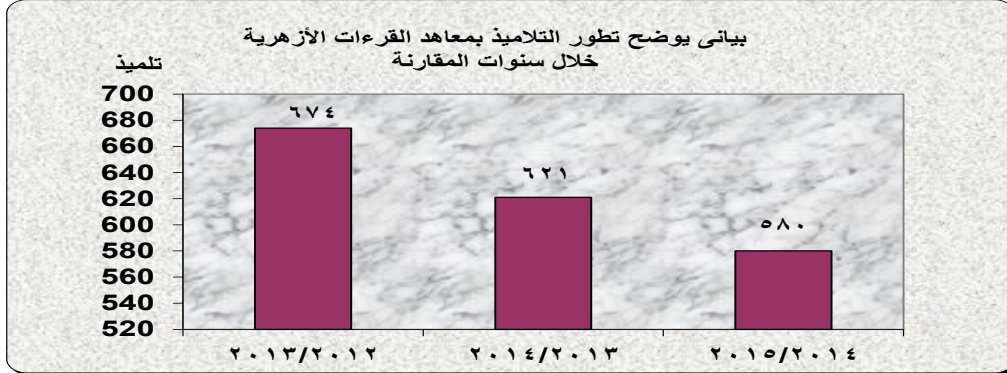

@ إنخفاض في أعداد الملتحقين بمعاهد القراءات خلال فترات المقارنة @

تحليل البيان يتضح من البيانات السابقة :-

- بات عدد المدارس المقدمة لهذه النوعية من التعليم الأزهرية
- بلغ عدد الملتحقين بمعاهد القراءات للعام ٢٠١٥/٢٠١٤ علي مستوي المحافظة ٥٨٠ طالب بانخفاض قدرة ٤١ طالب عن العام ٢٠١٤/٢٠١٣ وبقدار ٩٤ طالب عن العام ٢٠١٣/٢٠١٢
- انعدام التسرب في هذه النوعية من التعليم .

التوصية:

- أهمية انشاء مثل هذه المدارس بريف المحافظة وذلك للعمل علي التشجيع للألتحاق بها .



رابعاً التعليم الجامعي : ١ - بيان الطلاب بالتعليم الجامعي بالمحافظة

م	اسم الكلية	الجامعة التابعة	الموقع	عدد الطلاب للعام الجامعي ٢٠١٤ / ٢٠١٥												
				هيئة التدريس			مقيدين			مستجدين						
				اجمالي	اناث	ذكور	اجمالي	طالبات	طلبة	اجمالي	طالبات	طلبة				
١	كلية التربية	دمياط	دمياط الجديدة	٢٦٦	١٤٩٨	١٧٦٤	٣٨٦	٢٥١٧	٢٩٠٣	٦٥٢	٤٠١٥	٤٦٦٧	٣٦	٤٨	٨٤	١٣٥
٢	كلية التجارة	دمياط	دمياط الجديدة	١٠٢٥	٨٩٣	١٩١٨	١٥٤١	٢٠٦٠	٣٦٠١	٢٥٦٦	٢٩٥٣	٥٥١٩	٤٠	٣٨	٧٨	٢٤٨
٣	كلية الزراعة	دمياط	دمياط	١١١	١٣٢	٢٤٣	٥٦	١٣٧	١٩٣	١٦٧	٢٦٩	٤٣٦	٣٢	٢٠	٥٢	٥
٤	كلية العلوم	دمياط	دمياط الجديدة	١٧٥	٢٠٧	٣٨٢	١٦١	٥٤٤	٧٠٥	٣٣٦	٧٥١	١٠٨٧	١١٤	٨٤	١٩٨	٥٧
٥	كلية الدراسات الاسلامية	الازهر	دمياط الجديدة	١٨٢٤	٠	١٨٢٤	٠	١٨٢٨	١٨٢٨	٣٦٥٢	٠	٣٦٥٢	٦٥	٠	٦٥	٣٤٧
٦	كلية طب الازهر	الازهر	دمياط الجديدة	٢١١	٠	٢١١	٨٠٩	١٩٦	١٠٠٥	١٠٢٠	١٩٦	١٢١٦	٤١٢	٧	٤١٩	٦٥
٧	كلية التربية النوعية	دمياط	دمياط الجديدة	١١٥	١٦٧	٢٨٢	٢٥٩	٨٦٣	١١٢٢	٣٧٤	١٠٣٠	١٤٠٤	٣١	٧٦	١٠٧	٤٢
٨	كلية الفنون التطبيقية	دمياط	دمياط	٢٧	١٤٠	١٦٧	١٢٩	٣٥٦	٤٨٥	١٥٦	٤٩٦	٦٥٢	٤٣	٨٤	١٢٧	١٣٤
٩	كلية الآداب	دمياط	دمياط	٢٩١	٧٤٨	١٠٣٩	٥٧٣	٢٠٦٢	٢٦٣٥	٨٦٤	٢٨١٠	٣٦٧٤	٥١	٥٧	١٠٨	١٩٦
١٠	كلية التربية الرياضية	دمياط	دمياط الجديدة	١١٩	٠	١١٩	٢٣٧	٠	٢٣٧	٣٥٦	٠	٣٥٦	٧٦	٠	٧٦	١٤
١١	فصول صيدلة بنات	الازهر	دمياط الجديدة	٠	٨	٨	٠	١٤٢	١٤٢	٠	١٥٠	١٥٠	انتدابات من الخارج	٠	٠	٠
إجمالي عام				٤١٦٤	٣٧٩٣	٧٩٥٧	٥٩٧٩	٨٨٧٧	١٤٨٥٦	١٠١٤٣	١٢٦٧٠	٢٢٨١٣	٩٠٠	٤١٤	١٣١٤	١٢٤٣

مصدر البيان: مركز معلومات الكليات

تاريخ البيان : مارس ٢٠١٥



بياني يوضح إجمالي عدد الطلاب بالتعليم الجامعي بالمحافظة للعام ٢٠١٥/٢٠١٤

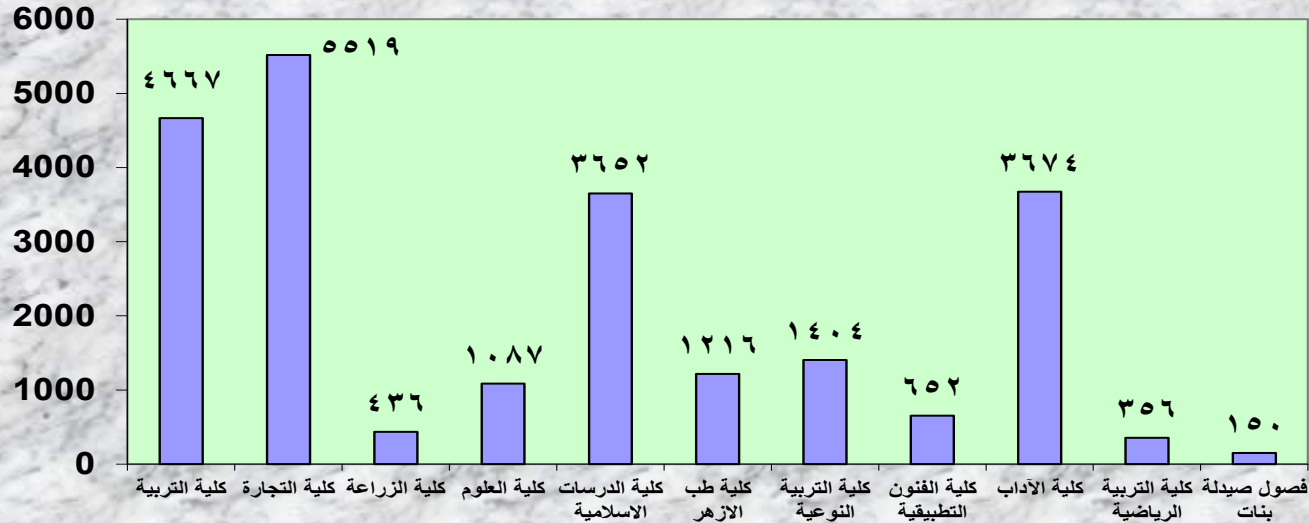

♥ قرار جمهوري رقم ١٩ لسنة ٢٠١٢ بإنشاء جامعة دمياط ♥

تحليل البيان: يتضح من البيانات السابقة :-

- عدد الكليات والفصول العاملة في مجال التعليم الجامعي بالمحافظة ١١ كلية منها ٨ تتبع جامعة دمياط و ٣ تتبع جامعة الأزهر .
- زادت أعداد الطلاب للتعليم الجامعي خلال العام ٢٠١٥/٢٠١٤ عن العام الماضي بمقدار ٥١٠٥ طالب أي بنسبة ٢٩% .
- يتلاحظ من البيانات السابقة انخفاض أعداد هيئة التدريس وأعداد الخريجين أيضا لهذا العام مقارنة بالعام الماضي .

التوصية: - يوصي مركز المعلومات بأهمية توافر وسائل المواصلات اللازمة لنقل أعداد الطلاب الجامعيين من مدينة دمياط الجديدة إلى باقي مراكز المحافظة ووضع الخطط اللازمة لإعداد خط سكة حديد يربط مدينة دمياط الجديدة ومدينة دمياط لتحقيق نفس الهدف للتيسير على الطلبة .



٢- بيان الطلاب بمعاهد التعليم غير الجامعي بالمحافظة لعام ٢٠١٤/٢٠١٥

أعداد الخريجين	هيئة التدريس			عدد الطلاب للعام الجامعي ٢٠١٤ / ٢٠١٥									الموقع	الجهة التابعة لها	اسم المعهد	م
				الاجمالي			مقيدين			مستجدين						
	اجمالي	أناث	ذكور	اجمالي	طالبات	طلبة	اجمالي	طالبات	طلبة	اجمالي	طالبات	طلبة				
١٤٠	١٩	٧	١٢	٨٤٦	٥٠٩	٣٣٧	١٦٨	١١٧	٥١	٦٧٨	٣٩٢	٢٨٦	دمياط الجديدة	وزارة التعليم العالي	المعهد الفني التجارى	١
٣٨٣	٥	٣	٢	٩٨٨	٤٣٣	٥٥٥	٧٦٠	٣٤٥	٤١٥	٢٢٨	٨٨	١٤٠	رأس البر	وزارة التعليم العالي	الجامعة العمالية	٢
٥٢٣	٢٤	١٠	١٤	١٨٣٤	٩٤٢	٨٩٢	٩٢٨	٤٦٢	٤٦٦	٩٠٦	٤٨٠	٤٢٦	الاجمالي			

مصدر البيان: مركز معلومات المعاهد

تاريخ البيان : مارس ٢٠١٥

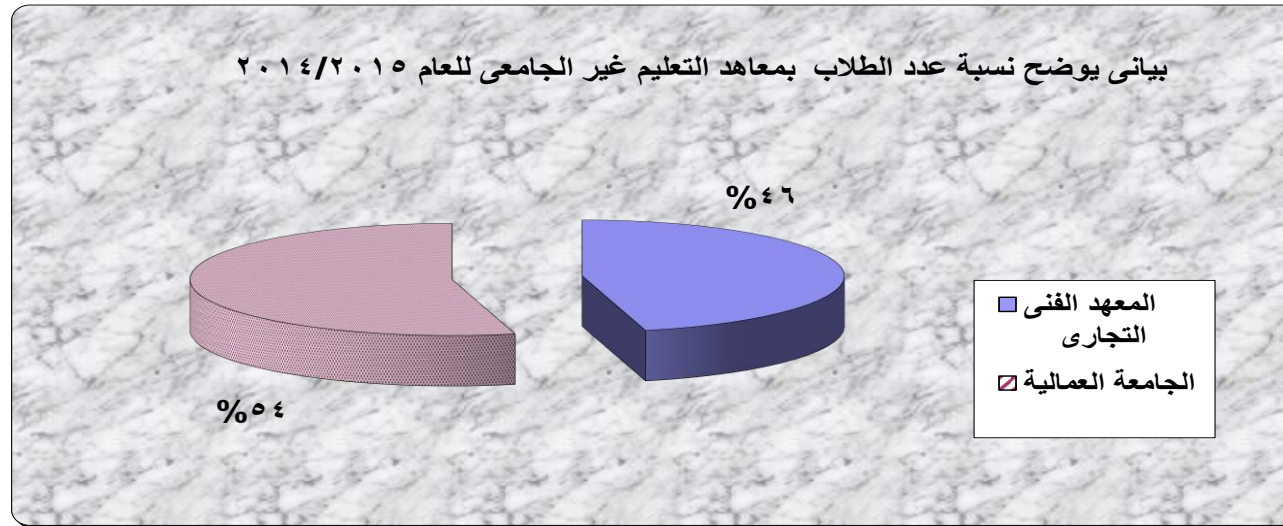

@ زيادة أعداد طلاب معاهد التعليم غير الجامعي للعام ٢٠١٥/٢٠١٤ بالمقارنة مع العام السابق @

تحليل البيان: يتضح من البيانات السابقة :-

- بلغ عدد معاهد التعليم غير الجامعي بالمحافظة ٢ فقط هما : المعهد الفني التجاري والجامعة العمالية وهما تابعتان لوزارة التعليم العالي .
- بلغ إجمالي أعداد الطلاب بهما للعام ٢٠١٤ / ٢٠١٥ هو ١٨٣٤ طالب بزيادة قدرها ٤٣٦ طالب أي بنسبة ٣١% توزعت هذه الأعداد إلي :
٤٦% نسبة الطلاب في المعهد الفني - ٥٤% نسبة الطلاب في الجامعة العمالية
- ترجع هذه الزيادة إلي زيادة أعداد المستجدين بالمعهد الفني التجاري البالغ عددهم ٦٧٨ طالب والطلاب المقيدون بالجامعة العمالية البالغ ٧٦٠ طالب

التوصية : - يوصى مركز المعلومات بأهمية التركيز :

على تطوير العلوم الأساسية بتلك المعاهد والاتجاه نحو الدراسات متعددة التخصصات التي تواكب التطورات العالمية وتعميق الارتباط بين التعليم الجامعي والبحث العلمي وربطهما باحتياجات مختلف القطاعات الإنتاجية والخدمية من جهة أخرى .



٣- كليات/ معاهد الجامعات الخاصة بالمحافظة لعام ٢٠١٤/٢٠١٥

أعداد الخريجين	المدرسين			عدد الطلاب للعام الجامعي ٢٠١٤ / ٢٠١٥									الموقع	الجامعة التابعة	اسم المعهد
				الاجمالي			مقيدين			مستجدين					
	اجمالي	أناث	ذكور	اجمالي	طالبات	طلبة	اجمالي	طالبات	طلبة	اجمالي	طالبات	طلبة			
١٠٦	٢٠	٤	١٦	١٦٠٧	٣١٤	١٢٩٣	١٠٧٩	٢٢٤	٨٥٥	٥٢٨	٩٠	٤٣٨	رأس البر	وزارة التعليم العالي	المعهد العالي للإدارة والحاسب الآلي برأس البر ش ٥١
٢٧٧	٢١	٨	١٣	٢٣٢٩	٤٤٤	١٨٨٥	١٨٠٩	٣٦٩	١٤٤٠	٥٢٠	٧٥	٤٤٥	رأس البر		المعهد العالي للدراسات النوعية والحاسب الآلي برأس البر ش ٧٧
١٧٣	١٦	٣	١٣	١٧١٨	٣٣٩	١٣٧٩	١٢٨٣	٢٧١	١٠١٢	٤٣٥	٦٨	٣٦٧	الزرقا		المعهد العالي للحاسب الآلي بالزرقا
٤٨٠	٦٨	٣٠	٣٨	٢٢٦٥	٤٢٢	١٨٤٣	١٨٦١	٣٤١	١٥٢٠	٤٠٤	٨١	٣٢٣	الجديدة		المعهد العالي للتكنولوجيا والهندسة
١٠٣٦	١٢٥	٤٥	٨٠	٧٩١٩	١٥١٩	٦٤٠٠	٦٠٣٢	١٢٠٥	٤٨٢٧	١٨٨٧	٣١٤	١٥٧٣	الاجمالي		

تاريخ البيان : مارس ٢٠١٥

مصدر البيان: مركز معلومات المعاهد

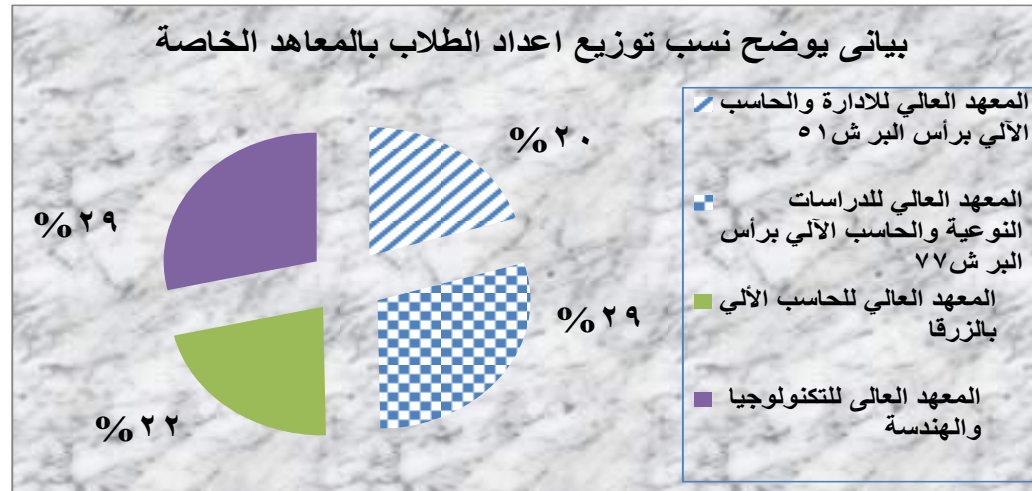

♥ زيادة في أعداد المقيدين بالمعاهد الخاصة بالمحافظة للعام ٢٠١٤/٢٠١٥ عن العام السابق ♥

تحليل البيان :

- بلغت أعداد المعاهد الخاصة والتابعين لوزارة التعليم العالي ٤ معاهد .
- كما بلغت أعداد الطلاب الملتحقين بتلك المعاهد ٧٩١٩ طالب بارتفاع قدره ١٠% عن العام السابق.
- بلغت أعداد الخريجين من تلك المعاهد ١٠٣٦ هذا العام انخفاض قدره ٣١% عن العام الماضي .
- توزعت أعداد الطلاب الملتحقين بتلك المعاهد الي الآتي :
- ٢٠% نسبة الطلبة بالمعهد العالي للإدارة برأس البر .
- ٢٩% نسبة الطلبة بالمعهد العالي للدراسات النوعية برأس البر .
- ٢٩% نسبة الطلبة بالمعهد العالي للحاسب الآلي بالزرقا .
- ٢٢% نسبة الطلبة بالمعهد العالي للهندسة بدمياط الجديدة .

التوصية : - يوصي مركز المعلومات بأهمية قيام تلك المعاهد بتطبيق الضوابط والقرارات الجديدة والتي أصدرتها وزارة التعليم العالي والخاصة بمواجهة المخالفات ومشاكل المعاهد الخاصة وذلك في عام ٢٠١٣ .





٤- بيان المدن الجامعية بدمياط الجديدة عن العام الجامعي ٢٠١٤/٢٠١٥

م	اسم المدينة الجامعية	المدينة	إجمالي عدد الغرف المستخدمة مبيت للطلبة/ الطالبات	اجمالي عدد الملتحقين بالمدينة	
				طلبة	طالبات
١	المدينة الجامعية لطلاب بدمياط الجديدة فرع جامعة الأزهر	دمياط الجديدة	٨٠	٣٦٠	٣٦٠
٢	المدينة الجامعية لطلاب بدمياط الجديدة فرع مبارك	دمياط الجديدة	٩٦	٢٢٤	٢٢٤
اجمالي المحافظة			١٧٦	٥٨٤	٥٨٤

مصدر البيان: مركز معلومات الجامعة

تاريخ البيان: مارس ٢٠١٥

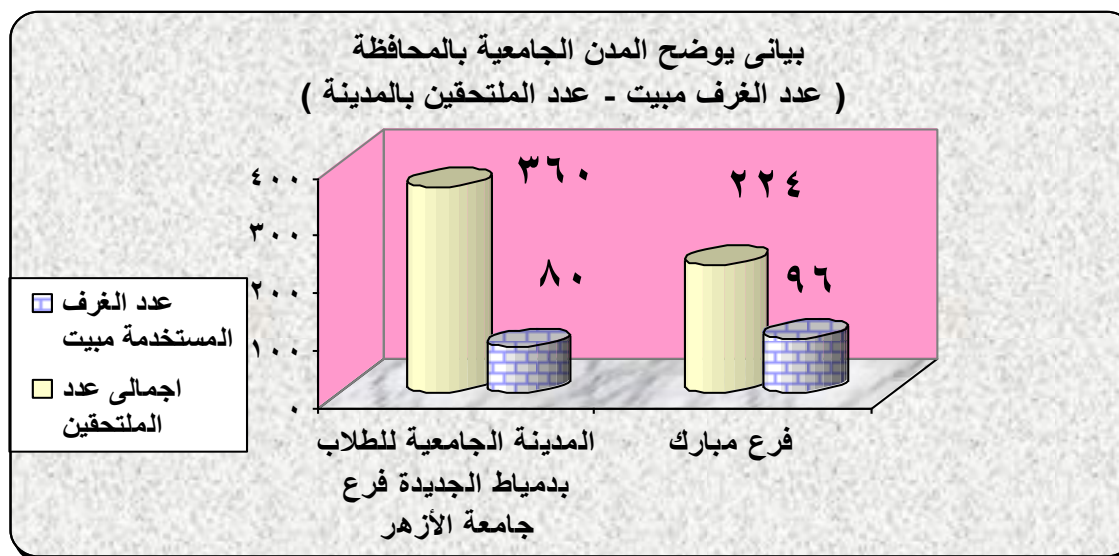



♥ ثبات إجمالي عدد الغرف المستخدمة لمبيت الطلبة والطالبات للعام ٢٠١٥/٢١٤ مقارنة بالعام الماضي ♥

📊 تحليل البيان :

يتضح من البيانات السابقة :

تحليل البيان :

- بلغ إجمالي عدد الغرف المستخدمة لمبيت الطلبة والطالبات عن العام ٢٠١٥/٢٠١٤ (١٧٦) غرفة موزعين كالاتي ؛
(٤٥% فرع جامعة الأزهر - ٥٥% فرع مبارك) والمتواجدين بمدينة دمياط الجديدة .
- متوسط عدد الطلاب المستخدمين لكل غرفة بالمدينة الجامعية فرع جامعة الأزهر ٤ طالب /غرفة
- متوسط عدد الطلاب المستخدمين لكل غرفة بالمدينة الجامعية فرع مبارك ٣ طالب /غرفة

📌 التوصية :

- يوصي مركز المعلومات باهمية زيادة عدد الغرف بالمدينة الجامعية فرع جامعة الأزهر مع ضرورة إعداد الصيانة اللازمة للمدن الجامعية بالمحافظة.



٥- المراكز البحثية

العدد		عدد المراكز البحثية
ريف	حضر	
٠	٠	التابعة لوزارة البحث العلمي
٠	٠	التابعة لأكاديمية البحث العلمي
٠	٠	التابعة للوزارات
٠	٥	التابعة للجامعات

تاريخ البيان: مارس ٢٠١٥

مصدر البيان: مركز المعلومات الجامعة

@ ٥ مراكز بحثية فقط بالمحافظة للعام ٢٠١٤/٢٠١٥ @

تحليل البيان:

- بلغ عدد المراكز البحثية بالمحافظة للعام ٢٠١٤/٢٠١٥ (٥ مراكز بحثية) كلها تابعة للكليات التواجدة في المحافظة بانخفاض قدره (٢) مركز بحثي عن العام السابق .
- تلاحظ انعدام تواجد مراكز بحثية في الجهات العلمية الأخرى بالمحافظة.

التوصية:

- يوصي مركز المعلومات بضرورة دعم تلك المراكز من خلال كوادر علمية متخصصة علي أعلى مستوي من العلم والمعرفة حتي تستطيع تلك الكوادر والخبرات توجيه البحوث والدراسات العليا لحل مشاكل المجتمع.

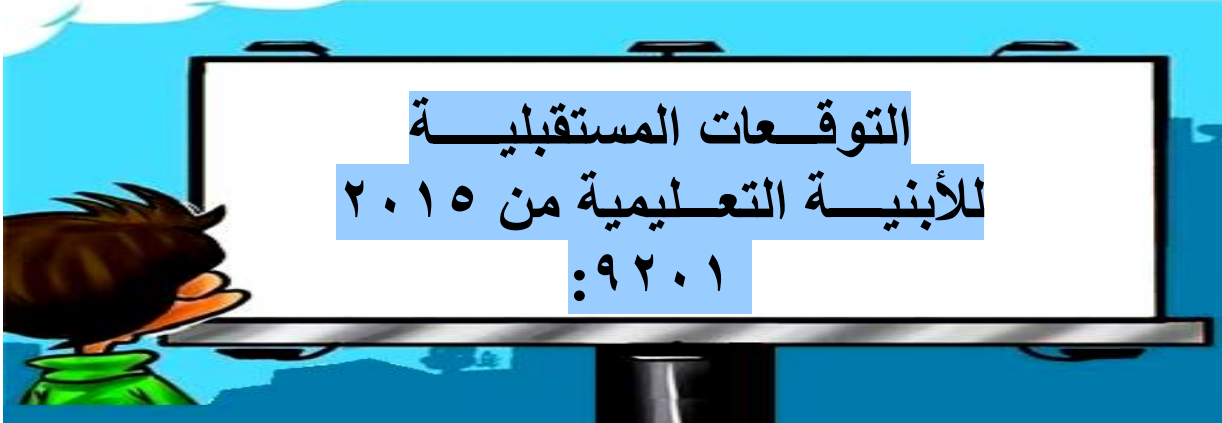

أولا : الزيادة السكانية :



٠٠ الأعداد المتوقعة للتلاميذ في الفئة من (٤ - ١٨) في المدارس المختلفة للمحافظة وفي جميع المراحل التعليمية ابتداء من المرحلة الابتدائية

السنة البيان	٤/٢٠١٢٠١٥	/٢٠١٥٢٠١٦	٧/٢٠١٦٢٠١	٨/٢٠١٧٢٠١	٩/٢٠١٨٢٠١
محافظة دمياط	٢٨٥٧٧٧	٢٩٠٩٢١	٢٩٦١٥٨	٣٠١٤٨٨	٣٠٦٩١٦

تاريخ البيان : مارس ٢٠١٥

مصدر البيان : ادارة الاحصاء مركز معلومات المحافظة

٠٠ تم حساب معدل زيادة الطلبة خلال سنوات الخطة بمعدل نمو سكاني ١,٨ %

ثانيا : معدلات الأداء :



بالاتصال بالمسؤولين في هيئة الأبنية التعليمية بالمحافظة اتضح الآتي :

- ❖ متوسط الكثافة الأمثل للطلبة (الابتدائي ٤٠ طالب - الاعدادي ٤٠ طالب - الثانوي ٣٦ طالب) / فصل
- ❖ عدد الفصول الأمثل لكل مدرسة (الابتدائي لا يقل عن ٨ فصول - الاعدادي ٦ فصول - الثانوي ٦ فصول)
- ❖ مساحة الفصل لا تقل عن ٤٠ متر مربع
- ❖ مساحة المدرسة (ابتدائي لا تقل عن ٢٥٠٠ م^٢ - الاعدادي ٢٥٠٠ م^٢ - الثانوي ٦٥٠٠ م^٢ - التعليم الأساسي ٤٠٠٠ م^٢)
- ❖ بالنسبة للخدمات المقدمة في المدارس (ملاعب - معامل - مسجد - مكتبة - كمبيوتر - مناهل معرفة)



ثالثاً : البيانات والمؤشرات :

بيان الأبنية التعليمية للمدارس بالمحافظة طبقاً للمراحل الدراسية ١ -

أبنية تحت الاحلال والتجديد			أبنية آيلة للسقوط			أبنية تحت الاثشاء			أبنية تعليمية			المراحل الدراسية	الادارات التعليمية
اجمالي طاقة الفصول	عدد الفصول	عدد الابنية	اجمالي طاقة الفصول	عدد الفصول	عدد الابنية	اجمالي طاقة الفصول	عدد الفصول	عدد الابنية	اجمالي طاقة الفصول	عدد الفصول	عدد الابنية		
٤٨٠	١٢	٢	٢١٦٠	٥٤	٦	١٢٨٠	٣٢	١	٤٤٨٦٥	٩٩٧	٥٢	ابتدائي	دمياط
.	.	.	٣٢٠	٨	١	.	.	.	١٨٢٨٠	٤٥٧	٢٢	اعدادي	
.	٨٥٦٠	٢١٤	١١	ثانوى عام	
.	٩٩٦٠	٢٤٩	٩	تعليم اساسى	
.	٩١٦٠	٢٢٩	٨	تجريبى	
.	٤٨٩٦	١٣٦	٨	صناعى	
.	١٩٢٠	٤٨	٢	تجارى	
.	٨٥٠	٣٤	٢	تربية خاصة +مهني	
.	١٠	١	١	فصل واحد	
٤٨٠	١٢	٢	٢٤٨٠	٦٢	٧	١٢٨٠	٣٢	١	٩٨٥٠١	٢٣٦٥	١١٥	الاجمالي	
.	١٢٩١٥	٢٨٧	٢٢	ابتدائي	عزبة البرج
.	٤٣٦٥	٩٧	٨	اعدادي	
.	١٣٢٠	٣٣	٢	ثانوى عام	
.	٤٦٨	١٣	١	تعليم اساسى	
.	١١٢٠	٢٨	٢	تجريبى	
.	٨٤٠	٢١	١	صناعى	
.	٦١٢	١٧	١	فندقى	
.	١٠٨٠	٣٠	٢	تجارى	
.	تربية خاصة +مهني	
.	٢٠	١	١	فصل واحد	
.	٢٢٧٤٠	٥٢٧	٤٠	الاجمالي	
١٣٦٠	٣٤	٢	١٤٧٦٠	٣٢٨	٢١	ابتدائي	فارسكور
٣٦٠	٩	١	٦٩٦٠	١٧٤	١٢	اعدادي	
.	٢٤٨٠	٦٢	٥	ثانوى عام	
.	٥١٢٠	١٢٨	٨	تعليم اساسى	
.	١١٢٠	٢٨	١	تجريبى	
.	٢٩٦١	٨١	٥	صناعى	
.	٧٥٦	٢١	١	تجارى	
.	٥٩٥	١٧	٢	تربية خاصة +مهني	
.	١٠	١	١	فصل واحد	
١٧٢٠	٤٣	٣	٣٤٧٦٢	٨٤٠	٥٦	الاجمالي	



تابع ١ - بيان الأبنية التعليمية للمدارس بالمحافظة طبقاً للمراحل الدراسية:

أبنية تحت الإحلال والتجديد			أبنية آيلة للسقوط			أبنية تحت الإنشاء			أبنية تعليمية صالحة			المراحل الدراسية	الإدارات التعليمية
اجمالي طاقة الفصول	عدد الفصول	عدد الابنية	اجمالي طاقة الفصول	عدد الفصول	عدد الابنية	اجمالي طاقة الفصول	عدد الفصول	عدد الابنية	اجمالي طاقة الفصول	عدد الفصول	عدد الابنية		
٦٨٠	١٧	٢	٠	٠	٠	٠	٠	٠	١١٠٢٥	٢٤٥	١٦	ابتدائي	الروضة
٠	٠	٠	٠	٠	٠	٠	٠	٠	٤٧٦٠	١١٩	٩	اعدادي	
٠	٠	٠	٠	٠	٠	٠	٠	٠	٢٣٢٠	٥٨	٥	ثانوى عام	
٠	٠	٠	٠	٠	٠	٠	٠	٠	٣٩٦٠	٩٩	٦	تعليم اساسى	
٠	٠	٠	٠	٠	٠	٠	٠	٠	٥٦٠	١٤	١	تجريبى	
٠	٠	٠	٠	٠	٠	٠	٠	٠	١٠٨٠	٣٠	١	صناعى	
٠	٠	٠	٠	٠	٠	٠	٠	٠	٠	٠	٠	تجارى	
٠	٠	٠	٠	٠	٠	٠	٠	٠	٢٠٠	٥	١	تربية خاصة +مهني	
٠	٠	٠	٠	٠	٠	٠	٠	٠	٣	١	١	فصل واحد	
٦٨٠	١٧	٢	٠	٠	٠	٠	٠	٠	٢٣٩٠٨	٥٧١	٤٠	الاجمالي	
٢٨٠	٧	١	٠	٠	٠	٠	٠	٠	١١٢٠٥	٢٤٩	١٣	ابتدائي	الزرقا
٠	٠	٠	٣٦٠	٩	١	٠	٠	٠	٣٧٢٠	٩٣	٨	اعدادي	
٠	٠	٠	٠	٠	٠	٠	٠	٠	٢٤٨٠	٦٢	٤	ثانوى عام	
٠	٠	٠	٠	٠	٠	٠	٠	٠	٤٤٠	١١	١	تعليم اساسى	
٠	٠	٠	٠	٠	٠	٠	٠	٠	٩٨٠	٢٨	١	تجريبى	
٠	٠	٠	٠	٠	٠	٠	٠	٠	١١٨٨	٣٣	١	صناعى	
٠	٠	٠	٠	٠	٠	٠	٠	٠	١٤٠٤	٣٩	٢	تجارى	
٠	٠	٠	٠	٠	٠	٠	٠	٠	٨٤٠	٢٤	٢	تربية خاصة +مهني	
٠	٠	٠	٠	٠	٠	٠	٠	٠	٦	١	١	فصل واحد	
٢٨٠	٧	١	٣٦٠	٩	١	٠	٠	٠	٢٢٢٦٣	٥٤٠	٣٣	الاجمالي	
١٣٦٠	٣٤	٢	٠	٠	٠	٠	٠	٠	٧٧٤٠	١٧٢	١٢	ابتدائي	السرو
٤٤٠	١١	١	٠	٠	٠	٠	٠	٠	٢٣٢٠	٥٨	٦	اعدادي	
٠	٠	٠	٠	٠	٠	٠	٠	٠	١٦٥٦	٤٦	٤	ثانوى عام	
٠	٠	٠	٠	٠	٠	٠	٠	٠	٢٥٢٠	٦٣	٦	تعليم اساسى	
٠	٠	٠	٠	٠	٠	٠	٠	٠	٠	٠	٠	تجريبى	
٠	٠	٠	٠	٠	٠	٠	٠	٠	٠	٠	٠	صناعى	
٠	٠	٠	٠	٠	٠	٠	٠	٠	٣٢٠	٩	٠	تجارى	
٠	٠	٠	٠	٠	٠	٠	٠	٠	٠	٠	٠	تربية خاصة +مهني	
٠	٠	٠	٠	٠	٠	٠	٠	٠	٤	١	١	فصل واحد	
١٨٠٠	٤٥	٣	٠	٠	٠	٠	٠	٠	١٤٥٦٠	٣٤٩	٢٩	الاجمالي	
٣٢٠	٨	١	٢٨٠	٧	١	٠	٠	٠	٢٢٩٥٠	٥١٠	٤٣	ابتدائي	كفر سعد
٠	٠	٠	٠	٠	٠	٠	٠	٠	٨٦٤٠	٢١٦	٢٣	اعدادي	
٠	٠	٠	٠	٠	٠	٣٦٠	٩	١	٣٦٠٠	٩٠	٦	ثانوى عام	
٠	٠	٠	٠	٠	٠	٠	٠	٠	٦٤٤٠	١٦١	١١	تعليم اساسى	
٠	٠	٠	٠	٠	٠	٠	٠	٠	٠	٠	٠	تجريبى	
٠	٠	٠	٠	٠	٠	٠	٠	٠	١٨٠٠	٤٥	٢	صناعى	
٠	٠	٠	٠	٠	٠	٠	٠	٠	١٩٨٠	٥٥	٢	تجارى	
٠	٠	٠	٠	٠	٠	٠	٠	٠	٢٨٠	٨	١	تربية خاصة +مهني	
٠	٠	٠	٠	٠	٠	٠	٠	٠	٨٨	٨	٨	فصل واحد	
٣٢٠	٨	١	٢٨٠	٧	١	٣٦٠	٩	١	٤٥٧٧٨	١٠٩٣	٩٦	الاجمالي	



تابع ١ - بيان الأبنية التعليمية للمدارس بالمحافظة طبقا للمراحل الدراسية :-

أبنية تحت الاحلال والتجديد			أبنية آيلة للسقوط			أبنية تحت الانشاء			أبنية تعليمية صالحة			المراحل الدراسية	الادارات التعليمية
اجمالي طاقة الفصول	عدد الفصول	عدد الابنية	اجمالي طاقة الفصول	عدد الفصول	عدد الابنية	اجمالي طاقة الفصول	عدد الفصول	عدد الابنية	اجمالي طاقة الفصول	عدد الفصول	عدد الابنية		
٠	٠	٠	٠	٠	٠	٠	٠	٠	٤٧٦٠	١١٩	٩	ابتدائى	ميت أبو غالب
٦٠٠	١٥	١	٠	٠	٠	٠	٠	٠	١١٢٠	٢٨	٣	اعدادى	
٠	٠	٠	٠	٠	٠	٠	٠	٠	٦٠٠	١٥	١	ثانوى عام	
٠	٠	٠	٠	٠	٠	٠	٠	٠	٣٠٠٠	٧٥	٤	تعليم اساسى	
٠	٠	٠	٠	٠	٠	٠	٠	٠	٥٦٠	١٤	١	تجريبى	
٠	٠	٠	٠	٠	٠	٠	٠	٠	٠	٠	٠	صناعى	
٠	٠	٠	٠	٠	٠	٠	٠	٠	٤٤٠	١١	١	تجارى	
٠	٠	٠	٠	٠	٠	٠	٠	٠	٠	٠	٠	تربية خاصة +مهني	
٠	٠	٠	٠	٠	٠	٠	٠	٠	٠	٠	٠	فصل واحد	
٦٠٠	١٥	١	٠	٠	٠	٠	٠	٠	١٠٤٨٠	٢٦٢	١٩	الاجمالي	
٠	٠	٠	٦٨٠	١٧	٢	٠	٠	٠	١٤٠٨٥	٣١٣	٢١	ابتدائى	كفر البطيخ
٠	٠	٠	٠	٠	٠	٠	٠	٠	٤٥٢٠	١١٣	٩	اعدادى	
٠	٠	٠	٠	٠	٠	٠	٠	٠	١٤٨٠	٣٧	٣	ثانوى عام	
٠	٠	٠	٠	٠	٠	٠	٠	٠	٦٠٠	١٥	١	اعدادى/ثانوى	
٠	٠	٠	٠	٠	٠	٠	٠	٠	٤٤٠٠	١١٠	٧	تعليم اساسى	
٠	٠	٠	٠	٠	٠	٠	٠	٠	٠	٠	٠	تجريبى	
٠	٠	٠	٠	٠	٠	٠	٠	٠	٠	٠	٠	صناعى	
٠	٠	٠	٠	٠	٠	٠	٠	٠	٧٩٢	٢٢	١	تجارى	
٠	٠	٠	٠	٠	٠	٠	٠	٠	٠	٠	٠	تربية خاصة +مهني	
٠	٠	٠	٠	٠	٠	٠	٠	٠	٧٠	٤	٤	فصل واحد	
٠	٠	٠	٦٨٠	١٧	٢	٠	٠	٠	٢٥٩٤٧	٦١٤	٤٦	الاجمالي	
٠	٠	٠	٠	٠	٠	٠	٠	٠	٠	٠	٠	ابتدائى	دمياط الجديدة
٠	٠	٠	٠	٠	٠	٠	٠	٠	٠	٠	٠	اعدادى	
٠	٠	٠	٠	٠	٠	٠	٠	٠	٨٥٩	٥١	٣	ثانوى عام	
٠	٠	٠	٠	٠	٠	٤٤٠	١١	١	٧٩٢٠	١٩٨	٨	تعليم اساسى	
٠	٠	٠	٠	٠	٠	٠	٠	٠	٢٢٠٠	٥٥	٢	تجريبى	
٠	٠	٠	٠	٠	٠	٠	٠	٠	١٤٤٠	٤٠	٢	صناعى	
٠	٠	٠	٠	٠	٠	٠	٠	٠	٠	٠	٠	تجارى	
٠	٠	٠	٠	٠	٠	٠	٠	٠	٦٣٠	١٨	١	تربية خاصة +مهني	
٠	٠	٠	٠	٠	٠	٠	٠	٠	١٢٠٠	٣٠	١	من حضانة الى ثانوى	
٠	٠	٠	٠	٠	٠	٠	٠	٠	٠	٠	٠	فصل واحد	
٠	٠	٠	٠	٠	٠	٤٤٠	١١	١	١٤٢٤٩	٣٩٢	١٧	الاجمالي	
٥٨٨٠	١٤٧	١٣	٣٨٠٠	٩٥	١١	٢٠٨٠	٥٢	٣	٣١٣١٨٨	٧٥٥٣	٤٩١	اجمالي عام	

مصدر البيان : هيئة الأبنية التعليمية بدمياط

تاريخ البيان : مارس ٢٠١٥

نشرة المعلومات

العدد ٢٩١ مارس ٢٠١٥

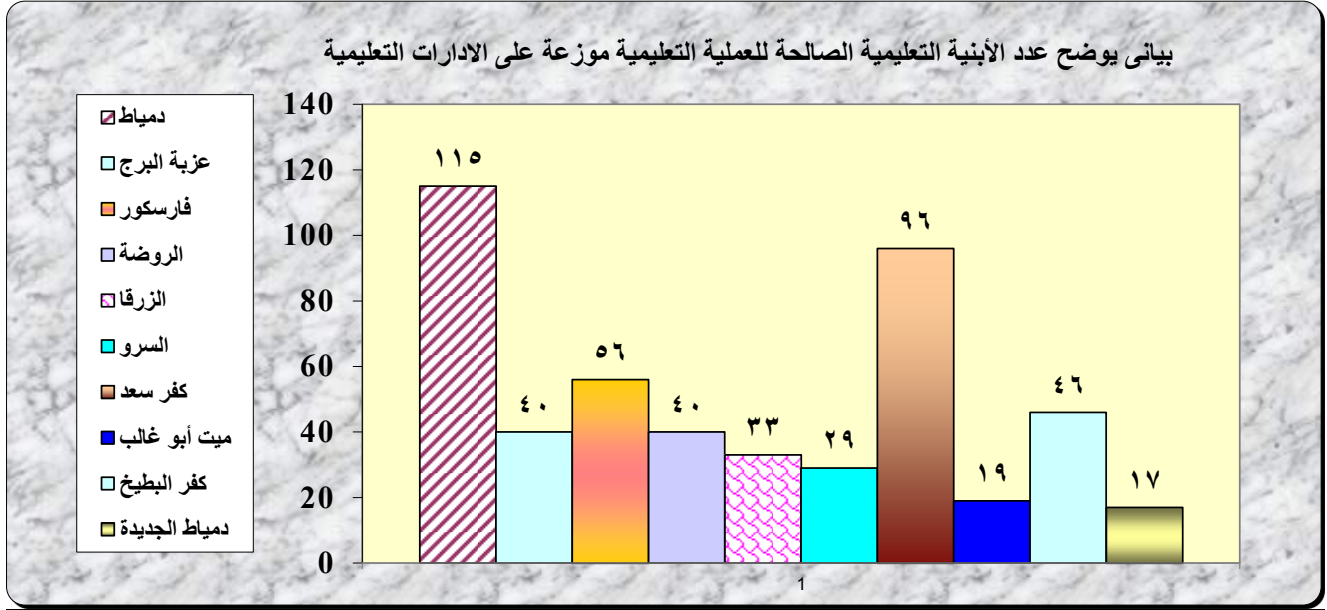

التعليق على الجدول :

يتضح من البيانات السابقة :

- بلغ إجمالي عدد الأبنية التعليمية الصالحة بمحافظة دمياط ٤٩١ مبنى هذا العام بانخفاض قدره (٩) مباني عن العام السابق ويرجع ذلك إلي استضافة مدارس أخرى لطلاب الفصل الواحد وإلي احلال وتجديد بعض المباني .
- بناء ثلاث مباني تعليمية جديدة بمدينة دمياط الجديدة هذا العام (٢ تعليم اساسي - ١ تجريبي) .
- بلغ إجمالي المباني التعليمية تحت الإنشاء بمحافظه دمياط ٣ مباني بإدرات (دمياط - دمياط الجديدة - كفر سعد) بينما هتاك ١١ مبنى آيل للسقوط بإدارات (دمياط - الزرقا - كفر سعد - كفر البطيخ).



رابعاً : الاحتياجات

١ - خطة هيئة الأبنية التعليمية فى إقامة الأبنية التعليمية الجديدة بالإدارات التعليمية بالمحافظة:

مسلسل	الإدارة التعليمية	عدد الأبنية	عدد الفصول	إجمالي طاقة الفصول	
١	دمياط	١	٣٢	٢٢٨٠	
٢	كفر سعد	١	٩	٣٦٠	
٣	دمياط الجديدة	١	١١	٤٤٠	
اجمالي المحافظة				٥٢	٢٠٨٠

تاريخ البيان : مارس ٢٠١٥

مصدر البيان : الهيئة العامة للأبنية التعليمية بدمياط

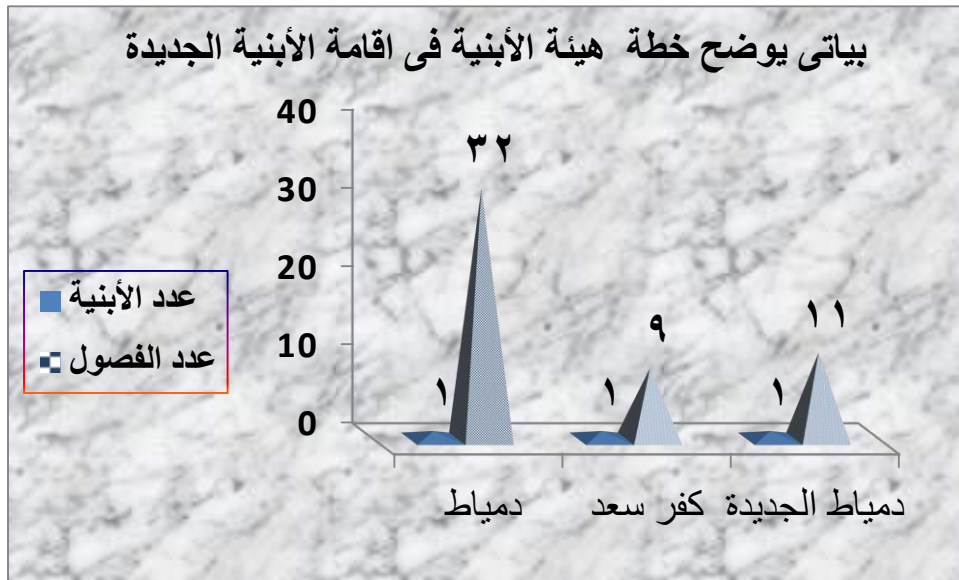

نلاحظ من الجدول أن خطة الهيئة فى إقامة مباني تعليمية هى عدد ٣ مباني تعليمية جديدة

منهم :

- (١) مبنى بإدارة دمياط التعليمية لمدرسة ابتدائية، (١) مبنى بإدارة كفر سعد التعليمية مدرسة ثانوية ، و(١) مبنى بإدارة دمياط الجديدة التعليمية تعليم أساسى.



ب - خطة هيئة الأبنية التعليمية فى الأبنية تحت الإحلال والتجديد والصيانة والترميم :

الإدارة التعليمية	عدد الأبنية	عدد الفصول	إجمالي طاقة الفصول
دمياط	٢	١٢	٤٨٠
فارسكور	٣	٤٣	١٧٢٠
الروضة	٢	١٧	٦٨٠
الزرقا	١	٧	٢٨٠
السرو	٣	٤٥	١٨٠٠
كفر سعد	١	٨	٣٢٠
ميت ابو غالب	١	١٥	٦٠٠
اجمالى	١٣	١٤٧	٥٨٨٠

مصدر البيان : الهيئة العامة للأبنية التعليمية بدمياط

تاريخ البيان: مارس ٢٠١٥

أما بالنسبة لخطة الهيئة فى عمليات الإحلال والتجديد والصيانة والترميم للأبنية التعليمية بالمحافظة فهى كالتأتى :

- ❖ ادارة دمياط التعليمية مدرستين ابتدائيتين تستوعبان ٤٨٠ طالب .
 - ❖ ادارة فارسكور التعليمية ٣ مدارس هم ٢ ابتدائى واخرى اعدادية يستوعبون ١٧٢٠ طالب .
 - ❖ ادارة الروضة التعليمية مدرستين ابتدائيتين تستوعبان ٦٨٠ طالب .
 - ❖ ادارة الزرقا التعليمية مدرسة ابتدائية تستوعب ٢٨٠ طالب .
 - ❖ ادارة السرو التعليمية ٣ مدارس هم ٢ ابتدائية واخرى اعدادية يستوعبون ١٨٠٠ طالب .
 - ❖ ادارة كفر سعد التعليمية مدرسة ابتدائية تسوعب ٣٢٠ طالب .
 - ❖ ادارة ميت ابو غالب التعليمية مدرسة واحدة اعدادي/ ثانوى تستوعب ٦٠٠ طالب .
- فيكون اجمالى الخطة الموضوعه لذلك ١٣ مدارس يستوعبون ٥٨٨٠ طالب .



خامساً: التعليق

- تم حساب الزيادة السكانية المتوقعة للتلاميذ في الفئة العمرية من (٤ : ١٨ سنة) في المدارس المختلفة بالمحافظة بمعدل نمو سكاني قدره ١,٨ % سنوياً .
- بلغ عدد إجمالي المباني الفعلية التعليمية بالمحافظة ٤٩١ مدرسة بإجمالي فصول ٧٥٥٣ فصل وطاقة الفصول ٣١٣١٨٨ طالب.
- بلغ عدد الأبنية تحت الإنشاء ٣ مباني تعليمية جديدة عدد الفصول بها ٥٢ فصل وطاقة الفصول ٢٠٨٠ طالب .
- بلغ عدد الأبنية الآيلة للسقوط ١١ مباني موجود منها عدد ٧ مباني بإدارة دمياط التعليمية ، و مبنى فى الزرقا ، مبنى بإدارة كفر سعد التعليمية ، ٢ مبنى بإدارة كفر البطيخ التعليمية ،
- الأبنية تحت الإحلال والتجديد بلغت عدد ١٣ مدرسة بإجمالي ١٤٧ فصل تستوعب ٥٨٨٠ طالب منها ٢ مبنى بإدارة دمياط التعليمية ، ٣ مبنى بإدارة فارسكور التعليمية ، ٢ مبنى بإدارة الروضة التعليمية ، ١ مبنى بإدارة الزرقا ، ٣ مبنى بإدارة السرو التعليمية ، ١ مبنى بإدارة كفر سعد التعليمية ، ١ بإدارة ميت ابو غالب التعليمية .
- يوصى مركز المعلومات بأهمية إلزام الوحدات المحلية بتوصيل المرافق العامة لخدمة المدارس وذلك للارتقاء بالعملية التعليمية .
- من المشاكل والمعوقات التي تواجه هيئة الأبنية التعليمية عدم توصيل المرافق والخدمات وخصوصاً الطرق التي تخدم قطع الأراضي المخصصة لبناء المدارس قبل طرح المدارس .

قرارات السيد اللواء - محافظ دمياط



١-قرار رقم (٣٧) لسنة ٢٠١٥ :

بشأن تشكيل لجنة لمتابعة مشروع الأتوبيس النهري الطولي والتعديت علي الأرض ملك الدولة بميت الخولي عبد الله.

٢-قرار رقم (٤٤) لسنة ٢٠١٥ :

بشأن حظر منح ثمة تراخيص لمزاولة أية أنشطة او تغييرنشاط او تراخيص بناء علي كورنيش النيل بدمياط.

٣- قرار رقم (٤٥) لسنة ٢٠١٥ :

بشأن تشكيل لجنة هندسية لمعاينة المدارس الحكومية التي بها خطورة داهمة وبناء علي كتاب أمين عام مجلس الوزراء رقم ٩٩٣٨ في ١٤/١٢/٢٠١٤.

٤-قرار رقم (٧٨) لسنة ٢٠١٤

بشأن تشكيل لجنة تشغيل حفار لترميم جسور الحوض الرابع والأول بالمزرعة السمكية للعام المالي ٢٠١٤/٢٠١٥ .

٥-قرار رقم (٩٩) لسنة ٢٠١٥

بشأن الزام الإدارات الهندسية بكافة المدن والمراكز بنطاق المحافظة بتقدير قيمة الأعمال المخالفة عند تحرير محاضر المخالفات.

٦-قرار رقم (١٤٩) لسنة ٢٠١٥

بشأن اعتماد مشروع تقسيم أم كلثوم صلاح حمزة حسن بدوي طبقا للتخطيط العام والتفصيلي للأمتداد العمراني لمدينة رأس البر والواقع في حوض عيسي عن مسطح قدره(٨٢ س - ١١ ط --ف).

٧-قرار رقم (١٥٨) لسنة ٢٠١٥

بشأن تشكيل لجنة للاستلام النهائي لأعمال الكهرباء المتبقية ضمن مشروع التنسيق الحضاري بدمياط رأس البر.



قانون نظام الإدارة المحلية ولائحته التنفيذية ١٩٨٩

اللائحة التنفيذية

اللائحة الداخلية النموذجية للمجالس

الشعبية المحلية عام (١٩٨٠)

والتي وافق عليها مجلس المحافظين بجلسته المنعقدة في ١٦/٢/١٩٨٠

الفصل الثالث : الجلسات - أولاً: نظام الجلسات:

مادة ٦٤:

يعد المجلس كل ثلاثة شهور تقريراً عن أعمال المجلس .. يبين فيه بصفة عامة الموضوعات التي عرضت علي المجلس وما دار فيه من مناقشات وما اتخذ من قرارات وتوصيات واقتراحات ومتابعة تنفيذها.
كما يعد تقريراً في نهاية كل دور انعقاد يوضح به القرارات والتوصيات والمقترحات التي اتخذت وما تم تنفيذه وما لم يتم تنفيذه وأسباب ذلك والصعوبات التي حالت دون التنفيذ ومقترحات تدليل هذه الصعوبات ، كما يعد في نهاية مدة المجلس (الأربع سنوات) تقييم كامل لأعمال المجلس حتي يمكن الاستفادة منه في المدة التالية.

ثانياً: نظام الكلام في الجلسات:

مادة ٦٥:

لا يجوز لأحد أن يتكلم في الجلسة الا بعد أن يطلب الكلام ويأذن له الرئيس بذلك وعلي الرئيس أن يراعي الأذن لطالبي الكلام حسب ترتيب طلباتهم وذلك مع مراعاة صالح المناقشة ولكل من طالبي الكلام التنازل عن دوره لغيره، وعند نذ يحل المتنازل اليه محله في دوره.

مادة ٦٦:

لا يقبل طلب الكلام في موضوع محال الي احدي اللجان الا بعد تقديم تقريرها عنه في المجلس .. وادراجه بجدول أعمال المجلس.

مادة ٦٧:

لا يجوز للعضو الذي يؤذن له في الكلام أن يتكلم أكثر من ربع ساعة.. كما لا يجوز للعضو ان يتكلم أكثر من مرتين في ذات الموضوع الا اذا أجاز المجلس ذلك.

مادة ٦٨:

للمجلس بناء علي اقتراح من رئيسه أو اللجنة المختصة أو بناء علي طلب كتابي مقدم من عشرة أعضاء علي الأقل أن يحدد وقتاً معيناً لانتهاه من مناقشة أحد الموضوعات وأخذ الرأي فيه.

مادة ٦٩:

يجوز طلب الكلام دائماً في الأحوال الآتية:

- ١- الدفع بعدم جواز المناقشة في الموضوع المطروح لتعارضه مع الدستور والقوانين.
 - ٢- ابداء الدفع بعدم جواز حضور عضو من أعضاء المجلس للمناقشة في الموضوع المعروض وفقاً لأحكام القانون واللائحة التنفيذية.
 - ٣- طلب تأجيل المناقشة في الموضوع أو ارجاء النظر فيه الي ما بعد الفصل في موضوع آخر يجب البت فيه أولاً أو تعديل ترتيب النظر في جدول الأعمال .. ولهذه الطلبات أولوية عل الموضوع الأصلي – ويترتب عليه وقف المناقشة فيه حتي يصدر قرار المجلس بشأنها.
 - ٤- تصحيح واقعة محددة مدعي بها.
 - ٥- الرد علي قول يمس طالب الكلام .
- ولا يجوز لطالبي الكلام في الأحوال السابقة التكلم قبل أن يتم المتكلم الأصلي أقواله، الا اذا أذن له رئيس الجلسة بذلك.

الباب الثاني
حسابات المخازن – الدفاتر والاستثمارات
وكيفية استعمالها
الفصل الأول: الدفاتر والاستثمارات



ك مستندات قيد الأصناف الواردة :

مادة ٦٢ :

- تفيد الأصناف الواردة في دفتر العهدة ، بموجب الأستمارة "رقم ١١٢ حسابات" ذات الرقم والمجموعة المسلسلين، مرفقا بها أحد المستندات الآتية:
- ١- فاتورة التاجر او الكشف "شهادة إدارية" يعتمدها مدير المخازن، ببيان الأصناف الواردة فعلا ،لحين ورود الفاتورة من التاجر.
 - ٢- استمارة "رقم ١١١ حسابات " عن أصناف واردة من مصلحة أخري أو من مخزن آخر.
 - ٣- استمارة " رقم ١٢٢ حسابات " عن الأصناف التي ظهرت زيادة بالعهدة عند الجرد.
 - ٤- الأستمارة " رقم ١٨٧ حسابات " الخاصة بالأصناف المرتجعة.
 - ٥- الأستمارة " رقم ١٩٠ حسابات " الواردة مع أصناف صار تشغيلها بورش المصلحة .
 - ٦- شهادة إدارية .

ك مستندات قيد الأصناف المصروفة :

مادة ٦٣ :-

- الأصناف المصروفة من المخازن تفيد بموجب الأستمارة " رقم ١١١ حسابات " (طلب الصرف والإذن به) وتعطي رقما مسلسلا، ويرفق بها أحد المستندات الآتية في الحالات المبينة أمام كل منها:
- ١- الأستمارة " رقم ١٢٢ حسابات " عن العجوزات المعتمدة من السلطات المختصة .
 - ٢- الأستمارة " رقم ١٨٧ حسابات " عن الأصناف المرتجعة والمطلوب صرف بدل منها.
 - ٣- الأستمارة " رقم ١٨٨ حسابات " عن الأصناف التالفة أو الفاقدة بالمخازن وذلك بعد اعتمادها من السلطات المختصة .
 - ٤- الأستمارة " رقم ١٨٩ حسابات " عن الأصناف المببعة ، ومعها قسيمة توريد الثمن (استمارة ٣٣ حسابات).
 - ٥- الأستمارة " رقم ١٩٠ حسابات " عن الأصناف المطلوبة للتشغيل أو للإصلاح .
 - ٦- شهادة إدارية .

الفصل الثاني

كيفية القيد في الدفاتر والاستثمارات

ك القيد في الدفاتر بأنواعها :

مادة ٦٤ :-

- يجب أن يتم القيد في دفاتر المخزن بأنواعها – سواء كان مخزنا رئيسيا أو إقليميا أو فرعيا أو ورشة – بمجرد تسلم أو صرف أي صنف – مستديم أو مستهلك – ولا يجوز إرجاء قيد عمليات اليوم ليوم تال .
ويراعي عند القيد التفرقة بين أنواع الصنف الواحد، بحسب مميزاته من حجم ووزن وقوة ... الخ .



تابع ملحق موسوعة قانون نظام العاملين رقم ٤٧ لسنة ١٩٧٨

قرار رئيس الجهاز المركزي للتنظيم والإدارة رقم ١٣٤ لسنة ١٩٧٨

بشأن المعايير اللازمة لترتيب الوظائف للعاملين المدنيين بالدولة والإحكام التي يقتضيها تنفيذه المعدل بالقرارات ارقام ٣٤١ لسنة ١٩٨٠ ، ٣٤٧ لسنة ١٩٨٢ ، ٣٩٤ لسنة ١٩٨٢
قواعد نقل العاملين الى الوظائف الواردة بجداول الوظائف المعتمدة

ملحق رقم (٢):

بيان بتحديد وتعريف المجموعات النوعية التي تصنف فيها وظائف

(المجموعات النوعية)

التي تصنف فيها الوظائف

التي تخضع لأحكام القانون رقم ٤٧ لسنة ١٩٧٨

بنظام العاملين المدنيين بالدولة

(أولاً) المجموعة النوعية لوظائف الإدارة العليا

(ثانياً) الوظائف التخصصية

(ثالثاً) الوظائف الفنية

ثانياً: الوظائف التخصصية

المجموعة النوعية لوظائف الهندسة

التعريف العام:

تشمل جميع الوظائف التي تكون واجباتها ومسئولياتها القيام بأعمال تخصصية أو الإشراف علي او المراجعة أو تقديم الخبرة في مجال أو أكثر من مجالات الهندسة المختلفة .
تبدأ وظائف هذه المجموعة بالدرجة الثالثة وتدرج وفقاً لتقييم الوظائف بالجدول المعتمد .

أمثلة لمجالات أعمال ووظائف هذه المجموعة :

- أعمال مشروعات المرافق العامة والطرق والأنفاق والكباري.
- أعمال مشروعات الشبكات المائية ومشروعات شبكات المجاري أو المشروعات الإنشائية للمباني.
- أعمال تخطيط مشروعات المدن والأسكان ونزع الملكية وتقسيم الأراضي والمباني أو القيام بما تتطلبه هذه المشروعات.
- أعمال الوحدات الميكانيكية المختلفة كمحطات المياه والمجاري وضغط الهواء أو أعمال الورش وجراجات السيارات.
- أعمال مشروعات الأنارة أو أعمال الوحدات والتركيبات الكهربائية أو أعمال الهندسة السلكية واللاسلكية ، النقل والمواصلات، أعمال الهندسة الكيماوية أو هندسة التعدين والمناجم والبتترول أو هندسة الطائرات أو الهندسة النووية أو الهندسة الألكترونية والتحكم الآلي أو هندسة الميكنة الزراعية أو الهندسية الوقائية أو غير ذلك من فروع التخصص الهندسي المختلفة .
- تنفيذ القوانين واللوائح والأنظمة المتعلقة بتحركات الوحدات البرية والنيلية والبحرية .
- تجهيز وتفتيش الأعمال المتعلقة بالمنائر والفنارات.
- تقديم جميع المساعدات والأنقادات بالسفن
- أعداد التقارير البحرية وتحرير شهادات السفن .
- تشغيل واصلاح وصيانة وفحص السفن ووحدات النقل المائي والبحري.
- وضع برامج تشغيل وسائل النقل بالسكك الحديدية أو بالطرق البرية.
- أعمال صيانة القاطرات والعربات وفحصها أو أعمال الخطوط الحديدية .

أمثلة للقطاعات التي تمارس بها وظائف هذه المجموعة:

- معظم قطاعات الدولة وخاصة في قطاع (الري- الإسكان والتعمير والمجتمعات الجديدة-الصناعة والبتترول والثروة المعدنية
- السياحة والطيران المدني- النقل والمواصلات والنقل البحري).

التأهيل العلمي اللازم لشغل وظائف هذه المجموعة:

- يتطلب شغل وظائف هذه المجموعة تأهيلاً علمياً "تخصصياً مناسباً" إلى جانب توافر الخبرة المتخصصة في مجال العمل.

قانون رقم ١١٩ لسنة ٢٠٠٨ بإصدار قانون البناء

(الباب الثالث) : (تنظيم أعمال البناء)

(الفصل الثالث) : (البت في الترخيص)

مادة (٤٤)

يجوز بقرار مسبب من المحافظ المختص بعد موافقة المجلس الشعبي المحلي وقف الترخيص بالبناء في المدن أو المناطق أو الشوارع تحقيقاً لغرض قومي أو مراعاة لظروف العمران أو إعادة التخطيط ، علي الا تتجاوز مدة الوقف ستة أشهر من تاريخ نشر القرار في الوقائع المصرية.

وللمجلس الأعلى للتخطيط والتنمية العمرانية بقرار مسبب بناء علي اقتراح المحافظ المختص مد الوقف لمدة أو لمدد أخرى لأعتبرات يقدرها بما لايزيد علي سنتين.

وعلي الجهة الإدارية المختصة بشئون التخطيط والتنظيم وقف إصدار التراخيص. وعدم إصدار بيان بصلاحيه الموقع للبناء من الناحية التخطيطية والاشتراطات البنائية الخاصة بالموقع إذا كانت الأعمال المطلوب الترخيص بهاتقع في المدن أو المناطق أو الشوارع التي يصدر بها قرار الوقف.

(الفصل الرابع) : (رسوم الترخيص)

مادة (٤٥)

يصدر المحافظ المختص بعد موافقة المجلس الشعبي المحلي بالمحافظة ، قراراً يحدد فيه الرسوم المستحقة عن إصدار الترخيص وعن تجديده بما لا يجاوز الف جنيه لكل رسم إصدار ، ويزاد هذا الحد الأقصى سنوياً بواقع ٣% (ثلاثة في المائة).

ويؤدي طالب الترخيص تأميناً ٢% (اثنان من عشرة في المائة) من قيمة الأعمال المطلوب الترخيص بها تخصص لمواجهة ما قد يلزم من نفقات الإزالة وتصحيح الأعمال المخالفة وغير ذلك من النفقات والمتطلبات وذلك وفقاً لما تبينه اللائحة التنفيذية لهذا القانون.

مادة (٤٦)

لا يجوز إصدار ترخيص البناء أو البدء في التنفيذ للأعمال التي تبلغ قيمتها مليون جنيه فأكثر أو المبني المكون من أربعة طوابق فأكثر أو التعليات أيا كانت قيمتها إلا بعد أن يقدم طالب الترخيص وثيقة تأمين .

ويستثنى من الحكم المتقدم أعمال التعلية التي لا تتجاوز قيمتها مائتي ألف جنيه لمرة واحدة ولطابق واحد وفي حدود الاشتراطات التخطيطية والبنائية المعتمدة.

وتغطي وثيقة التأمين المدنية للمهندس والمقاول عن الأضرار التي تلحق بالغير بسبب ما يحدث بالمباني والمنشآت من تهمد كلي أو جزئي وذلك بالنسبة لما يلي:

١. مسؤولية المهندس والمقاول أثناء فترة التنفيذ باستثناء أعمالهم.
٢. مسؤولية المهندس والمقاول أثناء فترة الضمان المنصوص عليها في المادة ٦٥١ من القانون المدني.

ومع عدم الإخلال بالمسؤولية الجنائية ، ويتولي المؤمن مراجعة الرسومات ومتابعة التنفيذ وذلك عن طريق أجهزته أو من يعهد إليه بذلك، وتحدد مسؤليته المدنية وفقاً لأحكام هذا القانون.

ويكون الحد الأقصى لما يدفعه المؤمن بالنسبة للأضرار التي تلحق بالغير مبلغ مليوني جنيه عن الحادث الواحد ، علي ألا تتعدى مسؤولية المؤمن قبل الشخص الواحد عن الأضرار مبلغ مائة ألف جنيه.

ويصدر قرار من الوزير المختص بالتأمين بالاتفاق مع الوزير المختص بالأسكان بالقواعد المنظمة لهذا التأمين وشروطه وقيوده وأوضاعه والأحوال التي يكون فيها للمؤمن حق الرجوع علي المسنول عن الأضرار، كما يتضمن القرار قسط التأمين الواجب أدائه والشخص الملزم به ، علي ألا يجاوز القسط ٢% (اثنان من عشرة في المائة) من قيمة المبني، ويحسب القسط علي أساس أقصى خسارة محتملة وذلك بالنسبة للمشروعات ذات الطبيعة الخاصة والتي يصدر بها قرار من الوزير المختص بالأسكان بالاتفاق مع الوزير المختص بالتأمين.

وتكون وثيقة التأمين طبقاً للنموذج الذي يعتمده الوزير المختص بالتأمين.



جولة في مكتبة المركز

أولاً: التزويد

المؤلف	اسم الكتاب
إعداد ونشر/مركز ناصر للدراسات الإلكترونية والكمبيوتر تأليف د/ جنيفر فلتون	&UPRGADING AND REPAIRING PCS

النشرات

- نشرة محافظة دمياط (نشرة فبراير ٢٠١٥).
- نشرة محافظة الإسماعيلية (نوفمبر- ديسمبر ٢٠١٤).

المجلات

- مجلة الارصاد الجوية العدد ٤٠ يناير ٢٠١٥ .

الدوريات

- الوقائع المصرية : من العدد ٢٤ إلي العدد ٤٧ .
- الجريدة الرسمية : من العدد ٦ إلي العدد ٩ .



ثانياً : البث الإنتقائي

م	الموضوعات التي تم بثها	مصدر البيان	الجهة	التاريخ
١	قرار إداري رقم ٦٩١ لسنة ٢٠١٤ بشأن اعتماد مشروع التقسيم المقدم من / مصطفى علي الليثي بصفة رئيس مجلس إدارة الجمعية التعاونية للبناء والإسكان للعاملين بمصلحة الضرائب المصرية بدمياط(٤) بمسطح فدانين و١٣ قيراط و١٠ أسهم طبقاً للعقد المسجل رقم ٦٣٨ لسنة ٢٠١١ ومن العقد المسجل ٦٤٣ لسنة ٢٠١١ .	الصادر بالوقائع المصرية- العدد ١٩ بتاريخ ٢٠١٥/١/٢٦	الوحدة المحلية لمركز ومدينة دمياط	٢٠١٥/٢/٢٦
٢	قرار إداري رقم ٧٥٩ لسنة ٢٠١٤ بشأن اعتماد مشروع تقسيم الجمعية التعاونية للبناء والإسكان للعاملين بمصلحة الضرائب المصرية بدمياط (٣) بمسطح فدانين وقيراط واحد و١٠ أسهم طبقاً للعقد المسجل رقم ٦٣٩ لسنة ٢٠١١ .	الصادر بالوقائع المصرية- العدد ٢٠ بتاريخ ٢٠١٥/١/٢٧	الوحدة المحلية لمركز ومدينة دمياط	٢٠١٥/٢/٢٦
٣	قرار إداري رقم ١٠١٩ لسنة ٢٠١٤ بشأن اعتماد مشروع تقسيم الجمعية التعاونية للبناء والإسكان لأعضاء الجمعيات الزراعية وعائلاتهم ببورسعيد بمسطح فدان واحد و١٦ قيراطاً و٧,١٧ سهم .	الصادر بالوقائع المصرية العدد ١٧ بتاريخ ٢٠١٥/١/٢٢	الوحدة المحلية لمركز ومدينة دمياط	٢٠١٥/٢/٢٦
٤	قرار إداري رقم ١٢٢٦ لسنة ٢٠١٤ بشأن اعتماد مشروع التقسيم المقدم من الجمعية التعاونية للبناء والإسكان لأعضاء الجمعيات الزراعية وعائلاتهم ببورسعيد .	الصادر بالوقائع المصرية العدد ١٨ بتاريخ ٢٠١٥/١/٢٤	الوحدة المحلية لمركز ومدينة دمياط	٢٠١٥/٢/٢٦
٥	قرار إداري رقم ١٠١٨ لسنة ٢٠١٤ بشأن اعتماد مشروع تقسيم مقدم من السيد/ محمد سلامة محمد سلامة بصفته رئيس مجلس إدارة الجمعية التعاونية للبناء والإسكان لأهالي بالوظة -شمال سيناء بمسطح فدان واحد بلامتداد العمراني برأس البر طبقاً للعقد المسجل رقم ١١٨ لسنة ٢٠١٤ .	الصادر بالوقائع المصرية العدد ٧ بتاريخ ٢٠١٥ /١/١١	الوحدة المحلية لمدينة رأس البر	٢٠١٥/٢/٢٦
٦	قرار إداري رقم ١١٥٤ لسنة ٢٠١٤ بشأن اعتماد تعديل مشروع تقسيم الجمعية التعاونية للبناء والإسكان لأهالي بالوظة -شمال سيناء	الصادر بالوقائع المصرية العدد ٧ بتاريخ ٢٠١٥ /١/١١	الوحدة المحلية لمدينة رأس البر	٢٠١٥/٢/٢٦
٧	قرار إداري رقم ٣٤ لسنة ٢٠١٤ بشأن قيد النظام الأساسي لجمعية رواد قصر ثقافة دمياط الجديدة .	الصادر بالوقائع المصرية العدد الأول بتاريخ ٢٠١٥ /١/١	مديرية الشئون الإجتماعية بدمياط	٢٠١٥/٢/٢٦

ثالثًا : المستخلص

الإسم : إقامة مشروعات البنية الأساسية بنظام البناء والتشغيل ثم نقل الملكية B.O.T
إعداد ونشر : المجالس القومية المتخصصة (الدورة الثانية والثلاثون ٢٠١١-٢٠١٢).
التاريخ : مارس ٢٠١٥ .

الموضوع

يعتبر نظام البناء والتشغيل ثم نقل الملكية B.O.T من النظم التي شاع استخدامها حديثا في تشييد مشروعات البنية الأساسية في مختلف دول العالم عموما، وفي الدول النامية علي وجه الخصوص. وهو من المظاهر الرئيسية للعولمة في مجال التشييد، والتي تتيح للقطاع الخاص فرص الاستثمار في المشروعات العامة والبنية الأساسية ، مما يوفر علي الحكومات أعباء تمويل هذه المشروعات .
وتهدف هذه الدراسة إلي البحث في مدي إمكان تطبيق هذا النظام في مصر وإعطاء رؤية واضحة عنه من حيث المشاكل ، والميزات ، والمخاطر ، وبصفة عامة مدي ملاءمته للبيئة المصرية.
وتنقسم هذه الدراسة إلي الأقسام التالية :

- ١- مشروعات البنية الأساسية وطرق تمويلها .
- ٢- نظام B.O.T وتتضمن :
 - الخلفية الإقتصادية- التعريف- الأشكال- الأطراف .
 - العقود والإتفاقيات المصاحبة ومراحل التنفيذ .
 - المزايا والمخاطر .
- ٣- البيئة المناسبة للتطبيق (اقتصادية- قانونية- إدارية) .
- ٤- مصر (البيئة الاقتصادية والقانونية العامة – خصائص تجربة التطبيق) .
- ٥- الخلاصة والتوصيات .

١- مشروعات البنية الأساسية وطرق تمويله

البنية الأساسية هي عبارة عن مجموعة من المنشآت والشبكات التي تمد المدن والمناطق الحضرية بالخدمات والسلع الضرورية والتي لا يمكن بدونها ممارسة النشاط الاجتماعي والأقتصادي بكفاءة وتشكل منتجاتها سلعا وخدمات أساسية وضرورية .

- وقد مرت مشروعات البنية الأساسية بالمرحل الآتية:
- المرحلة الأولى : مرحلة الحرية الاقتصادية الكاملة .
 - المرحلة الثانية : تنظيم وتقنين البنية الأساسية .
 - المرحلة الثالثة : تأميم البنية الأساسية وزيادة التدخل الحكومي .
 - المرحلة الرابعة: العودة إلي مشاركة القطاع الخاص.

٢- نظم وعقود البناء والتشغيل ونقل الملكية B.O.T

إن مفهوم البناء والتشغيل ونقل الملكية هو شكل من أشكال تمويل المشاريع تمنح بمقتضاه حكومة ما- لفترة من الزمن –



أحد الإتحادات المالية الخاصة ويدعى شركة المشروع امتيازاً لتنفيذ مشروع معين ، وعندئذ تقوم شركة المشروع ببنائه وتشغيله وإدارته لعدد من السنوات ، وتسترد تكاليف البناء وتحقق أرباحاً من تشغيل المشروع واستغلاله تجارياً وفي نهاية مدة الامتياز تنتقل ملكية المشروع إلي الحكومة.

٣- البيئة المناسبة لتطبيق مشروع البناء والتشغيل ونقل الملكية B.O.O.T

يفضل مستثمرو القطاع الخاص تنفيذ مشروعات B.O.O.T في الدول النامية المتقدمة صناعياً وذات الدخل القومي المرتفع نسبياً والتي تحافظ علي سعر صرف ومعدلات تضخم مستقرة ضمن بيئة قانونية ومؤسسية مناسبة واستقرار سياسي وبالتالي لا بد للدولة من اتخاذ الخطوات التالية :

- تشجيع مساهمة القطاع الخاص
- تأسيس البيئة القانونية المناسبة لتنفيذ المشروع
- عمل تشريعات لضمان حقوق المقرضين لمستثمري المشروع
- عمل تشريعات تشجيع الأستثمار الأجنبي
- الأطار القانوني لتنفيذ اتفاقية مشروع B.O.O.T
- عمل التشريعات التجارية العامة
- تنفيذ العقود وحل المنازعات عبر قانون مناسب وبضمان هيئات قانونية مناسبة
- امكانية وضع تشريع خاص لمشروعات B.O.O.T

٤- البيئة الأقتصادية والقانونية العامة في مصر ومدى ملاءمتها لتطبيق نظام البناء والتشغيل ونقل الملكية B.O.O.T

البيئة الأقتصادية في مصر مواتية لأستخدام نظام B.O.O.T و p.p.p بل ومشجعة لذلك وسوف يؤدي هذا النظام إلي زيادة الأستثمارات في البنية الأساسية بالنسبة للقطاع الخاص الوطني أو العربي الأجنبي لتلبية الأحتياج لهذه الخدمات ، سواء كان ذلك يخدم الأحتياجات الأساسية للمواطن المصري، أو يساعد علي النمو الأقتصادي مثل المشاريع التي تخدم السياحة والزراعة والصناعة وهذا وتتمتع مصر بعوامل متعددة لجذب الأستثمارات الأجنبية ، أهمها حرية التعامل بالنقد الأجنبي ، واتساع حجم السوق المصري واستقرار سعر الصرف .

٥- لذلك يوصي بأن تتجه الدولة إلي التوسع في نظام B.O.O.T و p.p.p لما له هذا النظام من مزايا عدة منها ما يلي :

- تنفيذ مشروعات مهمة وحيوية بتمويل خارج الخزانة العامة للدولة .
- يعبر هذا النظام عن الأتجاه المحلي بل والاتجاه العالمي الحالي والذي يتمثل في دور الحكومة في الأشراف والتخطيط والتنسيق وأن يترك للقطاع الخاص مهمة تنفيذ مشروعات التنمية بما يتبعها من تشغيل وصيانة وإدارة .
- يساعد هذا النظام علي نقل التكنولوجيا والخبرة العالمية إلي السوق المحلي وبالتالي يسهم إسهاماً فعالاً في تكامل هذا السوق مع الأسواق الأقليمية والعالمية.
- يساعد هذا النظام علي تدريب الكوادر المحلية في مجالات التخطيط والتنفيذ والتشغيل.



رابعاً : حركة الإطلاع والاستعارة

شهر فبراير ٢٠١٥		شهر يناير ٢٠١٥		نوعية الكتب
إطلاع	استعارة	إطلاع	استعارة	
٢	١	٢	٢	كتب الحاسب الآلى
٣	٢	٤	٣	قرارات المحافظ
١٦	١٤	٢٠	١٧	كتب إحصائية
٢٥	٢٠	٢٣	١٩	دراسات وأبحاث
٤	٥	٨	٧	قوانين وقرارات
٨	٣	٥	٧	المراجع فى الإدارة المحلية
٣	١	٦	٢	الوقائع المصرية والجريدة الرسمية
٦١	٤٦	٦٨	٥٧	الإجمالي

تاريخ البيان : يناير ٢٠١٥

مصدر البيان : مكتبة المركز

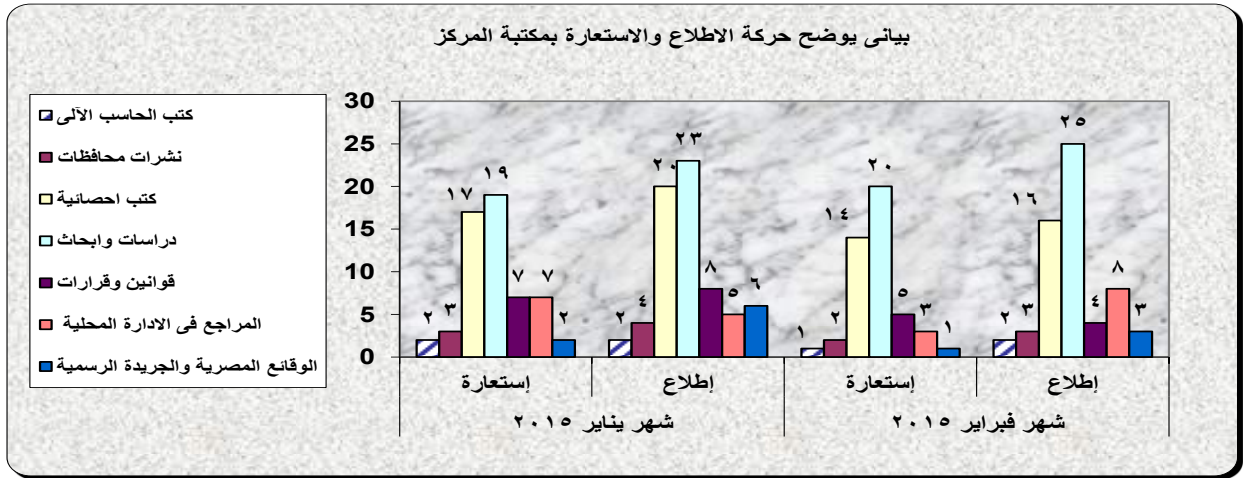



إسهامات وإنجازات مركز المعلومات عن شهر مارس ٢٠١٥

🏆 إنجازات إدارة النشر :

- ❖ إصدار نشرة المعلومات الشهرية و إرسالها لمركز معلومات مجلس الوزراء ورقية و إلكترونية .
- ❖ إعداد و مراجعة ابواب خاصة بالنشرة .
- ❖ طباعة و تصوير و تغليف النشرة و توزيعها على الجهات المعنية المختلفة .
- ❖ إصدار النشرات القطاعية الخاصة بالنشرة شهريا .
- ❖ عمل النشرة على ملف PDF و إرسالها إلى مراكز معلومات المحافظات .
- ❖ عمل النشرة على ملف إلكتروني (ألبوم صور) و إرسالها إلى مركز معلومات مجلس الوزراء .

🏆 إنجازات الإحصاء :

- ❖ استيفاء بيانات جداول النشرة الشهرية الخاصة بالقطاعات التالية (التعليم العام والأزهري والعالى) .
- ❖ موافاة المجلس القومي للسكان ببيانات المناطق العشوائية بمحافظة دمياط .
- ❖ توفير البيانات المطلوبة لعمل دراسة عن الحالة الواقعية لمحافظة دمياط مقدمة للسيد مدير مكتب رئيس الجمهورية .
- ❖ موافاة مركز معلومات مجلس الوزراء بتراخيص المباني الخاصة بشهر فبراير .
- ❖ تجميع بيانات شاملة عن أجمالي أجهزة الكمبيوتر بالوحدات المحلية ومديريات الخدمات .
- ❖ إرسال جداول النشرة الشهرية الخاصة بشهر إبريل لأستيفانها .
- ❖ موافاة بنك التنمية الصناعية والعمال المصري بالقاهرة ببيان عن المشروعات الصناعية والتصنيع الزراعي والمشروعات السياحية والمناطق الصناعية بالمحافظة واسماء فروع البنوك بالمحافظة .

🏆 إنجازات إدارة دعم اتخاذ القرار :

- ❖ المساهمة في إصدار النشرة الشهرية لمركز المعلومات وذلك بتحليل القطاعات والتوصية بالحلول اللازمة .
- ❖ عرض كل مانشر على الصفحة الرسمية للمحافظة بالوسيط المجتمعي Face Book على السادة متخذى القرار .
- ❖ تم متابعة تكليفات السيد / المحافظ بشأن إنشاء الصفحات الرسمية بمراكز ومدن المحافظة ومديريات الخدمات
- ❖ المساهمة في نشر جولات و اخبار السيد المحافظ بكافة القنوات الفضائية .
- ❖ المساهمة في إنشاء البوابة الإلكترونية لمحافظة دمياط على موقع وزارة الاتصالات .
- ❖ إعداد دراسة عن القرى المحرومة من الوحدات الصحية .
- ❖ تم إعداد خطة سنوية وبرنامج عمل المتابعة الميدانية لإدارات الديوان العام .
- ❖ إعداد قاعدة بيانات بالأدارة عن القضايا والمشكلات بقطاعات المحافظة والعمل عليها .



إنجازات إدارة الحاسب الآلي :

- ❖ تحديث وطباعة المرتبات ونسبة الـ ٢٠٠ % للعاملين بالديوان العام (دائمين ومؤقتين).
- ❖ نشر المناقصات الخاصة بإدارة المشتريات والديوان العام .
- ❖ القيام بأعمال الصيانة الدورية للأجهزة .
- ❖ البدء في أعداد برامج لإدارات الديوان العام حسب تعليمات أ.د محافظ دمياط .
- ❖ متابعة إدخال الشكاوي الخاصة لمجلس الوزراء علي بوابة الشكاوي الحكومية.
- ❖ القيام بأعمال التكاليفات الطارئة.
- ❖ تصميم برنامج تسجيل الأحداث والكوارث بأدارة الأزمات.
- ❖ تصميم عدد من برامج الأكسس لإدارة الشئون القانونية.
- ❖ أرشفة سجلات قسم الملفات بأدارة شئون العاملين .
- ❖ جاري تصميم وأعداد برامج لإدارة المركبات بالديوان العام.
- ❖ تحديث الشبكة الداخلية بالمركز.
- ❖ جاري انشاء ايميلات لإدارات الديوان العام وتدريب العاملين علي كيفية استخدامه بالتعاون مع وزارة الإتصالات

👉 إنجازات وحدة الأرشفة بالحاسب الآلي :

- ❖ استكمال إدخال القرارات الخاصة بالسيد المحافظ والقرارات الواردة بالوقائع والجريدة الرسمية الخاصة بمحافظة دمياط وباقي المحافظات .
- ❖ استخراج القرارات المطلوبة من على النظام
- ❖ التدريب علي برنامج الأرشفة الإلكتروني الخاص بوزارة الإتصالات لحفظ وتداول مكاتبات الصادر والوارد بين إدارات الديوان والجهات الخارجية.
- ❖ المشاركة في أعمال الخطة الخمسية .
- ❖ المشاركة في أعمال العهد والصيانة.

👉 إنجازات إدارة التوثيق والمكتبة :

- ❖ فرز و تصنيف قرارات السيد المحافظ والسكرتير العام .
- ❖ البث الإنتقائي للجهات المختلفة للقوانين و القرارات الهامة الخاصة بالمحافظة .
- ❖ حفظ و تجميع الجريدة الرسمية و الوقائع المصرية.
- ❖ استقبال الباحثين و المتخصصين الوافدين إلى المكتبة للاستعارة و الإطلاع و تسجيل بياناتهم في السجل الخاص .
- ❖ عمل حصر لكاتب المكتبة في برنامج لتصنيف الكتب .

الإعلام

اجتماعات :-



شهد الدكتور/ إسماعيل عبد الحميد طه محافظ دمياط الندوة التي نظمتها هيئة الرقابة الادارية حول مكافحة الفساد بالقاعة الكبرى بديوان عام محافظة دمياط ، بحضور اللواء شريف بدوى رئيس قطاع شرق الدلتا لهيئة الرقابة الإدارية ، والدكتور رمضان طنطاوي رئيس جامعة دمياط والعميد هاني حسن رئيس فرع هيئة الرقابة الإدارية بدمياط ، وقد حضر الندوة رؤساء الأجهزة التنفيذية بالمحافظة والمراكز والمدن وممثلي الجهات الحكومية بقطاعاتها المختلفة .

حيث استهل المحافظ الندوة بالتنويه الي أهمية دور الرقابة الإدارية فى تقويم الجهاز الادارى وتقديم العون والمشورة لصانعي القرار بالمحافظة بالإضافة الي دورها الاساسى فى مكافحة الفساد بكافة أشكاله ، ودعى المحافظ الحاضرين الي الاستفادة من برنامج الندوة الذي يهدف الي التوعية بأهمية تقويم السلوك الادارى داخل أجهزة الدولة.

هذا وقد شرح اللواء شريف بدوى رئيس قطاع شرق الدلتا للرقابة الإدارية مضمون الرسالة التي تقوم بها هيئة الرقابة الإدارية فى ضبط القضايا والآفة التي تسببها الأموال غير الشرعية دون الاعتماد على انتظار البلاغات الواردة مما دفع الهيئة لإنشاء قطاع العمليات الخاصة الذي يقوم بضبط الحالات الواقعة دون لبس أو الحاجة لنزع الاعترافات .

وواصل اللواء شريف بدوى شرحه لمفهوم الفساد وصوره المتعددة و الأسباب التي تؤدى إليه وكذلك الآثار السلبية الناتجة عنه اقتصاديا واجتماعيا و نفسيا على المواطن والمجتمع

حضر الاجتماع السيد / عيد اللطيف ربيع مدير عام مركز المعلومات بالديوان والسيد/ مجدى بشير محمد – مدير ادارة دعم إتخاذ القرار بالمركز.



عدد مراكز معلومات الدعم الميداني بالمحافظة : ٢٢ (١٠ مدن - ١٢ مديرية)
عدد المواقع التي تم متابعتها : ثلاث مواقع .

اسم الموقع	تاريخ الزيارة	الأنشطة التي تم متابعتها	نقاط القوة	نقاط الضعف	ملاحظات
مديرية الزراعة	٢٠١٥/٣/٢٤	- الهيكل التنظيمي للمركز - قواعد البيانات - الصفحة الرسمية للمديرية - الشبكة الداخلية - تنفيذ مهام المركز - الدراسات والبحوث - مدى التعاون بين المسؤولين والعاملين بالمركز	- توافر مركز معلومات - مؤثث مستقل - توافر قرار إنشاء. - توفر صفحة رسمية للمديرية.	- عدم تنفيذ بعض المهام الموكلة للمركز . - عدم اصدار المركز لنشرة المعلومات الربع سنوية . - عدم وجود حالات دعم قرار وتوقعات مستقبلية.	- تم إرسال التوصيات والمقترحات بالخطاب رقم ١٩٨٧ في ٢٠١٥/٣/١٦
مديرية الشباب والرياضة	٢٠١٥/٣/١٢	- الهيكل التنظيمي للمركز - قواعد البيانات - الصفحة الرسمية للمديرية - الشبكة الداخلية - تنفيذ مهام المركز - الدراسات والبحوث - مدى التعاون بين المسؤولين والعاملين بالمركز	- توافر مركز معلومات - مؤثث مستقل - توافر قرار إنشاء - توافر عاملين مديريين - توافر حواسيب آلية ومستلزمات تشغيل. - توافر خطة لتحديث البيانات. - توفر صفحة رسمية للمديرية.	- عدم اصدار المركز لنشرة المعلومات الربع سنوية .	- تم إرسال التوصيات والمقترحات بالخطاب رقم ٢٢١٠ في ٢٠١٥/٣/١٨
مديرية الشؤون الصحية	٢٠١٥/٣/١٢	- الهيكل التنظيمي للمركز - قواعد البيانات - الصفحة الرسمية للمديرية - الشبكة الداخلية - تنفيذ مهام المركز - الدراسات والبحوث - مدى التعاون بين المسؤولين والعاملين بالمركز	- توافر مركز معلومات - مؤثث مستقل - توافر قرار إنشاء - توافر حواسيب آلية ومستلزمات تشغيل. - توفر صفحة رسمية للمديرية.	- عدم تنفيذ بعض المهام الموكلة للمركز . - عدم اصدار المركز لنشرة المعلومات الربع سنوية . - عدم وجود حالات دعم قرار وتوقعات مستقبلية.	- تم إرسال التوصيات والمقترحات بالخطاب رقم ٢١٠٦ في ٢٠١٥/٣/١٨



تقرير متابعة تقييم نشرات

المعلومات الشهرية الواردة
عن شهر مارس ٢٠١٥

تم تشكيل لجنة مكونة من :-

- السيد / مجدي بشير .
- السيدة / نادية الزيدى .
- السيدة / نادية الأبحر .
- السيدة / فاطمة الهوارى .

**** وقامت اللجنة بتقييم النشرة الواردة للمركز وهى :-**

- نشرة الوحدة المحلية لمركز ومدينة كفر البطيخ .
- نشرة الوحدة المحلية لمدينة رأس البر .
- نشرة الوحدة المحلية لمديرية التربية والتعليم .

تقييم النشرات					عدد وحدات المعلومات بالمستوى الأقل
مقبول	جيد	جيد جدا	ممتاز	عدد الوحدات التي أرسلت النشرة	
-	-	- الوحدة المحلية لمدينة رأس البر	- مديرية التربية والتعليم - الوحدة المحلية لمركز ومدينة كفر البطيخ	٣	١٠ مدن ٤٧ قرية ١٣ مديرية

وكانت النشرة الفائزة هي :

- " الوحدة المحلية لمركز ومدينة كفر البطيخ " .
- " مديرية التربية والتعليم " .

مدير عام المركز

اللجنة

ادارة النشر

الاستاذة/ناديه الزيدى مدير الاداره
الاستاذ/على شحاته
الاستاذة/مروه نبيل

ادارة دعم واتخاذالقرار

الاستاذ/مجدى بشير مدير الاداره
الاستاذ/هشام عبد الحليم
الاستاذة/ايمان بدوى
الاستاذة شرين الحسينى

ادارة الاحصاء

الاستاذة/ناديه الأبحر مدير الأداره
الاستاذ/محمد السمبىسكانى
الاستاذة / نهلة جبه
الاستاذ / سامى النشار

ادارة المكتبه

الاستاذة/فاطمه الهوارى مدير الاداره
المهندسه/هايدى النماس
الاستاذة/ايمان الباز

ادارة الحاسب الآلى

الاستاذة/ماجده الشامى مدير الاداره
الاستاذ/ياسر الرفاعى

بالتعاون مع ادارة الاعلام فى أخبار المحافظه

الى اللقاء في العدد القادم

